The Latvian Newspaper for Canada and U. S. A.

Published twice weekly by the Latvian Relief Society of Canada „Daugavas Vanagi".
Editor-in-Chief: ALEKSANDRS KUNDRATS
Editorial and Business Office: 123 Huron St. Toronto, Ontario, Canada.
Telephones: EM 8-0792, EM 8-3239.
United States Editorial Offices:
New York: Editor — V. IRBE, 87 Ellwood St., New York 40, N. Y., USA. Telephone LOrraine 7-6470.
Chicago: Editor — K. ĶEZBERS, 2727 Milwaukee Ave., Chicago 47, Ill., USA.

SATURDAY, MAY 11, 1963.

LATVIJA
AMERIKĀ

38. n-rs. SESTDIEN, 1963. GADA 11. MAIJĀ 13. GADS

„AUTHORIZED AS SECOND CLASS MAIL BY THE POST OFFICE DEPARTMENT, OTTAWA AND FOR PAYMENT OF POSTAGE IN CASH".

Latviešu laikraksts Amerikā

Iznāk divas reizes nedēļā — trešdienās un sestdienās. Izdevējs — Latviešu aprūpes biedrība Kanadā „Daugavas Vanagi".

REDAKTORS: ALEKSANDRS KUNDRATS

Redakcija un kantoris: 123 Huron Street Toronto, Ontario, Canada. Telefoni: redakcijai — EM 8-3239, kantorim — EM 8-0792 vakaros tālrunis — 766-2001.

Ņujorkas redakcijas vadītājs red. V. IRBE, 87 Ellwood St., New York 40, N. Y., USA. Tālrunis LOrraine 7-6470.

Čikagas redakcijas vadītājs red. K. ĶEZBERS 2727 N. Milwaukee Ave., Chicago 47, Ill., USA Tālruņi: DI 2-2324, BR 8-8681.

PAR MŪSU KOPĪGĀ MĒRĶA SASNIEGŠANU

Amerikas Balss 7. maijā noraidīja latviešiem Kremļa okupētajā Latvijā šādu Latvijas sūtņa Vašingtonā vēstījumu:

„Tautieši dzimtenē!

Atļaujiet jums dot dažus paskaidrojumus, kādus jūs tos nedzirdat un laikam arī pašreiz nedzirdēsit savās mājās.

Šā gada 29. aprīlī, savā 84. dzīves gadā, ar sirds vājumu mira Latvijas sūtnis Lielbritanijā Kārlis Zariņš. Viņš ar Latvijas nacionālās valdības 1940. gada 18. maija lēmumu bija iecelts arī par šīs pēdējās likumīgās valdības pilnvaroto ārzemēs, un uz šo savu ārkārtējo pilnvaru pamata, kuŗām brīvajā pasaulē ir starptautiski - tiesisks spēks, pārstāvēja brīvo Latviju, kuŗu pašreizējię tās okupanti visādi nīdē un apkaro jau visus šos gadus pēc 2. pasaules kaŗa, bet nevar vien to iznīdēt.

Tagad no lielnieku rakstītāji visādos izdevumos centīsies, jādomā, skaidrot un pierādīt, ka tagad, līdz ar sūtņa Zariņa nāvi, viņam izdotajām pilnvarām un līdz ar to visām brīvās Latvijas diplomātiskajām pārstāvniecībām pienācis dabisks gals. Nu vairs šīs pilnvaras nebūs jāglabā archīvos, nedz jāmet papīru kurvī, nedz vēl kā ar tām jādarbojas, jo tās it kā izbeigušās. Ko nebūs iespējuši visādi nonicinātāji, to būs panācis laiks. Apmēram tā jums stāvoklis, droši vien, tiks apgaismots.

Nav manā zināšanā jums skaidrot, kā līdzīgs tiesiski teorētisks jautājums tiktu atrisināts lielnieku likumos, bet brīvās pasaules iztulkojumā pilnvaras, kas izdotas uz vārda, t. i. juridiski formāli, izbeidzas ar šī vārda īpašnieka aiziešanu no šīs pasaules. Tā tas ir, piemēram, attiecībā uz materiālām vērtībām.

Bet atbildīga un tiesiski nevainojama valdība, tāpat tautas likteņi, nav vienkārši aplēšamas vērtības ne lielnieku rubļos, nedz ASV dolaros. Ja tas tā būtu bijis domāts, tad nebūtu bijis vajadzības pēc īpaša valdības lēmuma toreiz, 1940. gada maijā. Toreiz būtu pieticis ar tieslietu ministra norādījumiem vai ar Senāta tā saucamo paskaidrojumu.

1940. gada 18. maija Latvijas valdības lēmumam ir daudz plašāka un vēsturiski atbildīgāka nozīme nekā kādam parastam publiski tiesiskam aktam. Šī nozīme ir politiska un nacionāla, tādēļ arī pilnvarām Latvijas valsts eksistences jūtī kritiskā brīdī ir dots nosaukums: ārkārtējās pilnvaras (State emergency powers). Tas nu nozīmē, ka sūtnis K. Zariņš visu savu dzīves un darbības laiku, kā tas īstam patriotam pienākas, ir varēja turēt augstu Latvijas karogu un veikt lietas, kas iet pāri parastām diplomāta funkcijām, it sevišķi grūtos un bīstamos laikos, un ka nu līdz ar viņa nāvi viņš ir izbeidzis savu personīgo cīņu. Tā kustība turpretim, tie nacionālās pašapziņas un lepnuma viļņi, kas jo augstu nes lat viešu emigrāciju svešās zemēs, šo emigrantu spēks, kas iespēj zināmā mērā ietekmēt arī savu apkārtni svešas zemes apstākļos, — tas nu gan, kā to varam konstatēt ikgadu pieredzē — vai kādam tas patīk vai ne — noteikti pieaug.

Tās politiski - morālās pilnvaras, kuŗas mēs, katrs par sevi un visi kopā, esam paņēmuši līdz no mūsu brīvās dzimtenes, tās nu nenoturēsies nekādā archīva skapī, tās ir un būs pārāk dzīvot un cīnīties spējīgas. Tas ir tiešām varens spēks, a formidable force, kā to nesen teicis par nacionālismu šīs zemes augstākais maģistrāts.

Beidzot, attiecībā uz Latvijas diplomātisko pārstāvniecību likteni jāpaskaidro, ka tās kā parasts turpinās savu darbu, jo, formāli — tiesiski celtas un izveidotas, tās balsta minētās politiski - morālās pilnvaras un arī starptautiski politisku gājienu sakarības. To darbiniekus nevar ietekmēs nekādi jūsu pašreizējo kungu un pavēlnieku diktētie iztulkojumi un skaidrojumi vairāk vai mazāk pieklājīgos vārdos, kā nu kuŗo reizi. Katrs no mums, pašreizējā diplomātiskā tīkla darbiniekiem, kā tas līdz šim bijis jau apmēram 20 gadu, turpinās cīnīties par mūsu kopīgā mērķa sasniegšanu — mūsu dzimtenes atbrīvošanu.

DVĒSEĻU CIETOKSNI PIEMINOT

Kurzemes kapitulācijas piemiņai rīkotajā vakarā 7. maijā Sv. Andreja baznīcas sarīkojumu telpās pulcējās tautieši, lai godinātu Kurzemes aizstāvjus un noklausītos cīņu dalībnieka vltn. E. Šķobes šim notikumam veltītu runu.

Vakaru atklāja LNAK pārstāvis T. Kronbergs, pieminēdams, ka E. Šķobe par kauju nopelniem apbalvots. Pēc kapitulācijas virsleitn. E. Šķobe ar dzīvesbiedri un dažiem cīņu līdzgaitniekiem nodzīvojusi Kurzemes mežos 6 mēnešus, kamēr radusies izdevība nokļūt pāri jūŗai uz Zviedriju.

Vltn. E. Šķobe savā runā piemin̄ēja, ka:

Kurzemē vēl plosījās lielkaujas, kad mūsu kaimiņu zemes jau bija okupētas.

Kurzeme nosaukta par cietoksni, bet nekādu ārējo nocietinājuma zīmju gan tur nebija, izņemot parastos kaujas lauku ierakumus.

Kurzeme īstenībā bija dvēseļu cietoksnis, un vienīgi uz to balstījās sīkstā un ilgstošā Kurzemes aizsardzība.

Šis dvēseļu cietoksnis neradās uzreiz. Tas sākts celt jau kopš Saulēs kaujas, kad mūsu latviešu vīri iznīcināja iebrucējus — Teutoņu ordeņa vīrus. Tas turpināts celt pirmā pasaules kaŗā — strēlnieku un atbrīvošanas cīņu laikā. To cēluši Krievijas verdzībā aizdzītie cietēji, tas celts kaujās Lubānas klajumos, Cesvainē, Erglos un Burtniekos.

Tas, ka virspavēlniecība izšķīra mūsu kaujas spēkus, 15. un 19. diviziju, nenozīmē, ka Vācijā aizsūtītie spēki necīnījās par Kurzemi. Ikviens kaŗavīrs būtu darījis to pašu, ko 19. divīzijas vīri. Vēl 1945. g. maijā viens Ruŝmaņa pulka bataljons ātrlaivās tika pārcelts uz Kurzemi.

Mums netrūka ticības — tāpat kā frančiem pie Verdenas. Mūs mocīja nogurums, bads, bet ieņaidnieka aicinājumiem pāriet fronti un padoties, solot pabarot, piedot un aizmirst, neviens neaicās. Cīņu svaru kausus mums par launu nosvēra mūsu mazais skaits.

Kaŗa nobeigumā radās uzvarētāji, zaudētāji un nevainīgi cietēji.

Par sabiedroto varonību kaŗā jau tik daudz runāts, rakstīts un filmēts, ka pietrūcis tēmata.

Mūsu tautas un viņas kaŗavīru pārdzīvojumi un nestie upuri nav salīdzināmi ne ar ko citu. Kā mēs šo laikmetu spētu darīt zināmu citiem, kā mēs varētu atgādināt par mūsu tiesībām, cīņām un zaudējumiem? Tas jāuzņema latviešu jaunatnei, jo mēs kļūstam tam vecāki un mūsu rindas sāk jau tik daudz runāts, rakstīts un retināties. Latvju jaunatnei un bērniem, kas skolās apgūst zinības par svešu zemju cīnītājiem un varonību, jāmācās atrast patiesību par neuzvarēto varonību — savas tautas likteņu stāstos.

Tie, kas neaimirsīs savu tautu un savu valodu, tie būs mūsu sūtņi, mūsu valstsvīri un mūsu tautas nākotnes brīvības iecīnītāji.

Mūsu fiziskās dzīves standarts ir ievērojami cēlies. Bet mēs nedrīkstam aizmirst arī garīgās dzīves standartu — un tas jāsaista ar nemazinātu gribu atgūt savu zemi un pašnoteikšanās tiesības mūsu tautai.

Vakara nobeigumā dzejniece Ingrida Vīksna nolasīja izjustus dzejoļus par Kurzemes cīņu laiku.

Viru koris Viesturs diriģenta J. Baruša vadībā dziedāja Kaŗavīri bēdājās, Divdūjiņas un Mūžam zilī. Vlt̄n. E. Šķobe, dzejnieces I. Vīksna un koristi saņēma ziedu veltes.

KĀ PADOMJU AĢENTI RĪKOJAS ZVIEDRIJĀ

VĒSTULE LA NO ZVIEDRIJAS

Katarinas ielā, Stokholmā, atrodas Zviedrijas - PSSR tuvināšanās biedrības klubs. Šeit notiek arī padomju filmu izrādes igauņiem un latviešiem. Vispirms padomju aģenti izmēģinājās ar igauņiem, bet igauņi negāja uz šiem seansiem. Tagad tie sākuši vilināt latviešus. Aprīļa sākumā tur bija aicināti latvieši noskatīties kādu filmu. Uzaicinājumus neizsūtīja pa pastu, bet nodeva pa telefonu. Jāpieņem, ka viesus izvēlējās ļoti rūpīgi, lai pasargātos no varbūtējiem skandāliem.

Kāds latvietis, kas nebija aicināts, ieradās minētajā klubā, lai redzētu, kas tur notiek.

Viņš pastāsta:

„Es ierados ar dažu minūšu nokavēšanos. Priekštelpās ieradušos apsveica padomju sūtniecības „atašejs repatriācijas lietās" Brolišs. Es gribēju ieiet izrāžu telpā. Durvīs ieraudzīju, ka zālē ir klāti galdi, ap tiem bija sastājušies cilvēki un dzēra degvīnu. Pagriezos un izgāju no telpām. Kopā ar mani izgāja vēl kādi 10 cilvēki. Apm. 40 cilvēkiem palika telpās. Vēlāk es noskaidroju, ka pirms un pēc filmas demonstrēšanas viesi bagātīgi cienāti ar degvīnu, konjaku, vīnu un uzkožamiem. Daži „viesi" bijuši jau diezgan stipri „ieskumi tiek pārspriesti kā Amerikas Valstu Organizācijā, kuŗas statūti noliedz agresiju, tā Apvienoto Nāciju drošības padomē. Praktiskā plāksnē Hispanjolas ūdeņos kreisē amerikāņu kaŗa flotes vienības un vairāk tūkstošiem kājnieku.

Kaŗa draudi Hispanjolā vēl nebūt nav rimuši. Kā Sav. Valstis, tā Kanada uzsākušas sīkdzīgu Haiti dzīvojošo pavalstnieku izvākšanu. Haiti draud pilsoņu kaŗš. Pretestība pret diktātoru Duvaljē ir tik liela — tā nepārtraukti pieaug, daļēji tādēļ, ka tautā valda vispārējs sašutums par diktātora nežēligo izrēķināšanos ar viņa politiskiem pretiniekiem, ka valstiņā vai nu notiks pilsoņu kaŗš, vai arī diktātors vienkārši aizbēgs. Dominikāņu Republikā valda pārliecība, ka notiks pēdējais.

Pašreiz Hispanjolas salas notiek kaŗa draudi starp Haiti un Dominikāņu Republiku. Haiti galvaspilsētā, kur bija patvērušies vairāki Duvaljē politiskie pretinieki. Pagājušās nedēļas nogalē attieksmes abu mazo Karaibu jūras nāciju starpā sasniedza vārīšanās punktu un, ja Haiti izgāja sveikā, tad pateicoties vienīgi Dominikāņu Republikas apdomībai.

Donovana jaunākais darījums, ar personīgu prezidenta un virsprokurora svētību, arī saistīts ar Kubu. 1961. gada septembrī Kastro policija ielauzās kādā istabā Havanas medicīniskās apdrošināšanas namā. Istabā atradās trīs amerikāņi — Daniels Kārsvels, Justas Danbrunts un Edmunds Taranskijs. Bez tam tai pašā istabā policija atrada veselu elektronisku aparātu arsenālu, ar kuŗa palīdzību minētie amerikāņi — Centrālās pretizlūkošanas aģentūras darbinieki — bija noklausījušies komūnistu Ķīnas „ziņu aģentūras" galvenās mītnes slepenā darbībā. Bez minētiem trim par dažādiem grē-

SPIEGU PRĀVA MASKAVĀ

SAV. VALSTIS UN KUBA APMAINĀS SPIEGIEM. GVANTANAMO BAZĒ NOGALINĀTS KASTRO AĢENTS. MASKAVĀ SĀKUSIES SENSACIONĀLA SPIEGU PRĀVA.

Apmaiņas un izpirkšanas jautājumos amerikāņu jurists Dž̄ems Donovans ir vīrs ar plašu pieredzi. Kaut personīgi viņam politiskā laukā lāga neveicas — 1962. gadā nesekmīgi kandidēja Sav. Valstu senātam — toties citu politikā viņš darbojas ar vislielākām sekmēm. Donovans bija tas, kas noorganizēja padomju spiega pļkv. Abela un amerikāņu U-2 lidmašīnas lidotāja Pauera apmaiņu. Vēlāk Donovans noslēdza sekmīgu darījumu ar Kubas Kastro, pret medikamentiem un pārtikas līdzekļiem panākot Cūkas līča invāzijas laikā sagūstīto nacionālistu atbrīvošanu.

SASPĪLĒJUMS HISPANJOLĀ

SAV. VALSTU KAĜA FLOTE HAITI ŪDEŅOS, PREZIDENTS FRANSUĀ DUVALJĒ GATAVOJAS BĒGŠANAI.

Saspīlējums Dominikāņu Republikas un Haiti starpā vēl vienmēr turpinās. No Santo Domingo saņemtās ziņas liecina, ka dominikāņu spēki jau vairāk kā nedēļu koncentrēti pie Haiti robežas un visniecīgākā provokācija no diktātoriskā prezidenta Duvaljē puses var izsaukt atklātu kaŗu.

Domstarpnesēju valstu starpā sākās pēc Haiti policijas iebrukuma Dominikāņu Republikas sūtniecībā Port au Prince, Haiti galvaspilsētā, kur bija patvērušies vairāki Duvaljē politiskie pretinieki. Pagājušās nedēļas nogalē attieksmes abu mazo Karaibu jūras nāciju starpā sasniedza vārīšanās punktu un, ja Haiti izgāja sveikā, tad pateicoties vienīgi Dominikāņu Republikas apdomībai.

Pašreiz Hispanjolas salas notiek kaŗa draudi starp Haiti un Dominikāņu Republiku.

LATVIJA

38. n-rs. SESTDIEN, 1963. GADA 11. MAIJĀ

Abonēšanas maksa ASV un Kanadā: par mēn. $ 1.50; 3 mēn. $ 4.50; 6 mēn. $ 8.50; par gadu $ 16.00.

Sludinājumu maksa: sludinājumu daļā $ 1.60; tekstā $ 3.20 - $ 6.40 par vienas collas slejas telpu.

Redakcija patur tiesības manuskriptus saīsināt.

Neizlietotos manuskriptus neuzglabā, bet uz vēlēšanos sūta atpakaļ, ja pievienota pastmarka.

Ar autora vārdu vai iniciāļiem parakstītajos rakstos izteiktās domas var neatbilst redakcijas viedoklim.

DĪVAINĀ UN AČGĀRNĀ PASAULE

(VESTULE NO ANGLIJAS)

(A. P.) Vai esat kādreiz padomājuši:

. . . ka laukstrādnieks, kas smagi strādā, lai mums būtu dienišķā maize un mēs brokastīs varētu priecāties par svaigi slaukto pienu, saņem par savu darbu tikai 8—9 mārc. nedēļā, bet cirkus klauns gadā nopelna tūkstošus;

. . . vai futbolistiem un kriketa spēlētājiem, kas spārda vai svaida bumbu, nemaksājam daudzkārt vairāk par ogļu un dzelzs rūdas racējiem;

. . . un vai vīri, kas viens otru sit „knock'autā" nesaņem simtreiz vairāk par ārstiem, kas viņus atkal atgriež pie samaņas;

. . . un žokejs zirga mugurā nopelna karalisku algu, salīdzinot ar vilciena vadītāju, no kura mazākās nevērības taču atkarīgas simtiem cilvēku dzīvības;

. . . un vai neizklausās dīvaini, ja rūpējamies par dzīvniekiem, lai ar tiem neviens nežēlīgi neapietas, bet samierināmies ar ringa noteikumiem, kas nosaka, ka bokserim jāaizstāvās pašam, pat situācijās, kad tas nemaz vairs nav iespējams — kad viņš jau ir ceļā uz . . . „nirvānu".

„Ai, mīļā pasaulīt, cik daudz kas tevī rit ačgārni!" — par šādām un vēl citām, līdzīgām ačgārnībām nācies lasīt laikrakstos, un vai tur nav arī daudz taisnības? Droši vien arī jūsu zemē būs līdzīgas dīvainības, par kuŗām arī jūs esat tiesīgi brīnīties.

☆

Un lūdzu, uzklausiet kāda tiesneša padomu kādai atraitnei, kuŗai par labu tas pašreiz bija piespriedis 10.000 mārc. „sāpju naudas" no kāda uzņēmuma, kuŗa nevērības dēļ viņas vīrs bija smagi ievainots un no šiem ievainojumiem miris.

Motivējot savu prasību pēc sāpju naudas, atraitne tiesnesim cita starpā bija pieminējusi, ka vēloties vīra dusas vietā uzlikt arī kādu piemineklī, apm. 200 mārc. vērtībā. Tiesnesis uz to atbildēja: „Lai cik miļš bijis kāds aizgājējs, kaut arī mūža draugs, kapakmenim būs visai maza nozīme, vai nu tas vienkāršs vai dārgs un grezns, — nauda, kas izdota par vienu vai otru, netiks jūsu bērniem, kad paši būsit mirusi. Izšķiršanos es atstāju jūsu pašu ziņā, bet dodu padomu, nebūt pārāk izšķērdīgai, jo kapa zīme jūsu nelaikim vīram jau neko vairs nenozīmē."

No komentāriem atturēšos. Spriediet paši, cik miļš un dārgs šeit ir tas, kas šķiries no šīs zemes gaitām.

☆

Par „lielu progresu" varētu nosaukt šādu patiesu notikumu Velsā: kāds pastnieks, kam ik dienas, kādā lauku iecirknī vēstules iznēsājot, bija jāmēro kopskaitā kādas 9 jūdzes, jautāts, kāpēc gan viņš, pastu iznēsājot, neizlieto divriteni, atbildēja „Es jau priekšniecībai iesniedzu šādu priekšlikumu, bet man atbildēja, ka tādā gadījumā es zaudēšot virsstundu atlīdzību."

☆

Lai prāts atskurbtu no šeit minētām dīvainībām, nobeigumam mazs patiess notikums kāda drauga ģimenē. Tas nav nedz ačgārns, nedz dīvains, bet sirsnīgi bērniškīgs:

Kad draugs jautājis savai 5 g. vecai krustmeitiņai, ko gan viņa vēlētos kā dāvanu savā dzimšanas dienā, mazā atbildējusi: „Divriteni, krusttēv! Bet es zinu, ka tu to nevarēsi sev atļauties, tāpēc es uzgaidīšu līdz Ziemsvētkiem un tad aizrakstīšu Ziemsvētku vecītim. No viņa es vienmēr varu izdabūt visu, ko vēlos."

SUVENĪRI

Mūsu Eiropas līdzstrādnieka atzīmes, sākoties tūrisma sezonai.

Statistika rāda, ka tūrisms kļuvis par ļoti nozīmīgu tautsaimniecības faktoru, un tūrisma kustība Eiropā, ik gadus pieaugdama, nākošajā vasarā sola pārspēt visus iepriekšējos rekordus. Visu brīvo Eiropas valstu tūrisma biroji, kuŗos jau tagad rit drudžains darbs, apliecina, ka nebijušos apmēros sagaidāmi arī pārējūras tūristi, īpaši no Ziemeļamerikas kontinenta. Iespējams, ka šis tūrisma vilnis atnesīs arī prāvāku skaitu pārjūras latviešu, kuŗus, cerot uz varbūtējiem atkalredzēšanās priekiem, gaida arī Eiropā palicēji. Tiem tūristiem, kuŗi paredzējuši Eiropā ceļot pa dzelzceļiem, papildinot skaisto tūrisma prospektu sniegtās ziņas, jāpiemetina, ka austriešu, vācu, šveiciešu un citu zemju dzelzceļi, jaunajai tūrisma sezonai sākoties, laidīs apgrozībā pilnīgi jaunus gaŗākiem braucieniem domātus un ļoti ērtus guļamvagonus ar visu iespējamo komfortu.

Vietējos un pārjūras tūristus gaidot, pilnā sparā strādā arī Eiropas pieminas lietiņu rūpniecība. Taču, iepērkoties ceļojuma suvenīrus, piemēram, Vācijā un citur, varbūt ieteicams papētīt, vai tie vispār ir ražoti Eiropā. Nav retums, ka tipiskai Heidelbergas pieminas lietiņai kaut kur atrodams sīkiem burtiņiem uzraksts, ka tā ražota Beļģijā, bet atgadās arī tādi Eiropas suvenīri, kuŗiem ir ieraksts „Made in Japan." Tā kā daudzi tūristi neapmierinās ar pērkamām pieminas lietiņām, tad līdz ar tūristu aizbraukšanu viesnīcās nereti atklājas, ka pazuduši pelnu trauki, drēbju uzkaŗamie, ēdienu karotes un citas mantiņas ar lepnu viesnīcu nosaukumiem. Šo iemeslu dēļ nav pārāk jābrīnās, ja dažās viesnīcās var pagadīties tīs slaucīties dvieļos vai ēst ar galda piederumiem, kuŗos atrodami neparasti ieraksti. Piemēram: „Rubato all Albergo Centrale di Ostiglia," vai pavisam proziski „Gestohlen im Exzelsior." Šādi un tamlīdzīgi ieraksti kā oriģinālvalodās, tā arī tulkojumos parasti norāda, kur un kā šie suvenīri ir iegūti. Daži viesnīcnieki gan izsakās, ka arī šāda klauvēšana pie kaisligu suvenīru vācēju morāles vairs nederot. Iznākums parasti esot tāds, ka tieši mantas ar ierakstiem pazūdot pirmās, bet tas galu galā sagādājot lielisku reklāmu. Tieši šādu suvenīru tīkotāju pieplūdums ļaujot paaugstināt cenas uz visiem aktīvākiem režīma pretiniekiem un patriotiem. Baz tam jaunais Ungārijas sodu likums Kadara režīmam dod papildus iespējas katru politisko pretinieku no jauna ieslodzīt cietumā vai arī notiesāt uz nāvi.

Kādi būs tālākie Ungārijas komūnistu panākumi, par to pāragri spriest, bet nav noslēpums, ka Kadara „diplomāti" cenšas panākt, lai no ASV sūtniecības Budapeštā kaut kā izdabūtu kardinālu Mindcentiju, kuŗš tur atrodas kopš 1956. gada. Komūnisti viņam garantē pat brīvu aizbraukšanu uz Romu.

Grūti pasakāms, par cik amerikāņi vēlas būt Kadaram palīdzīgi, bet, domājams, ka ungāru zemnieka dēls kardinālu Mindcentijs ptriotiskā pretestībā no šīs iespējas un spožās sagaidīšanas Romā ir atsacījies.

Par Vīnes kardināla Kēniga sarunu rezultātiem ar kardinālu Mindcentiju, valda noslēpumainības aptīts.

Lai pēc ceļojuma, mājās pārbraucot, draugiem un skaugiem varētu uzskatāmi parādīt — kas un kur ēsts jeb īpaši slavens dzerts, uz daudzām slavenu Eiropas vīnkopības apgabalu viesnīcu dzērienu kartēm atrodama piezīme, ka tās ir pārdodamas. Šādā veidā slaveni Eiropas krodzinji ievērojami palielina savus ieņēmumus, un tādēj tas, kuŗš no ceļojuma atgriežoties iztapsē vai veselu istabu ar ievērojamām ēdienu kartēm un līdzīgiem atribūtiem, protams, nav tūdaļ turams nelabās aizdomās.

UNGĀRIJĀ BEZ PĀRMAIŅĀM

Ungārijā nesen amnestēja apmēram 3000 cietumos ieslodzītos, kuŗi tur atradās kopš 1956. gada revolūcijas apspiešanas. Cik tūkstošu brīvības cīnītāju vēl smok Budapeštas moku kambaŗos un spaidu darbu nometnēs, par to pilnīgu ziņu trūkst, bet Rietumvalstīs kārtējo reizi ir atradušies ļautiņi, kuŗi Kadara izsludināto amnestiju ieskata par Ungārijas politiskās dzīves liberālizēšanas zīmi. Visas runas par Kadara „mīksto kursu" īstenībā jāieskata par aplamām. Amnestija ir izsludināta nolūkā mazināt iekšējo saspīlējumu Ungārijas komūnistu partijā, jo tas tur pēc vērojumiem ir pieaudzis un, pakļaujoties Maskavas pavēlēm, Kadars pasaulei mēģina tēlot labiņo, lai tādējādi izmanevrētu Ungāriju no diplomātiskās izolācijas. Kā zināms kopš 1957. g. Apvienotās Nācijas komūnistiskās Ungārijas delegāciju ne vien neatzīst par pilntiesīgu, bet vismaz astoņās rezolūcijās ir konstatējušas, ka Kadara režīms ir leļļu valdība, kura pie varas tikusi un pie tās turas tikai ar Padomju Savienības ieroču varu. Šie atzinumi ir nepatīkami ne vien Kadaram, bet arī Padomju Savienībai, jo tie Afrikas un Azijas jaunajām valstīm atklāj komūnisma īsto seju.

Pēc pagājušā rudens Kubas trača Padomju Savienība un ASV pēc ilgākas noslēpumainības atklāja,ka tās vienojušās par komūnismam tik nepatīkamo Ungārijas debašu izbeigšanu Apvienoto Nāciju forumā.

Kopš tā laika Kadara režīms saimniecisku un citu apsvērumu dēļ pūlas panākt attieksmju uzlabošanu ar ASV valdību. Šai nolūkā Kadars ir izsludinājis arī pieminēto amnestiju, kas tomēr neattiecas uz personām, kuŗas ieslodzītas par kara neziegumiem, spiegošanu, sabotāžu un nodevību. Komūnistu žargonā šie apvainojumi praktiski attiecas uz visiem aktīvākiem režīma pretiniekiem un patriotiem. Baz tam jaunais Ungārijas sodu likums Kadara režīmam dod papildus iespējas katru politisko pretinieku no jauna ieslodzīt cietumā vai arī notiesāt uz nāvi.

Kādi būs tālākie Ungārijas komūnistu panākumi, par to pāragri spriest, bet nav noslēpums, ka Kadara „diplomāti" cenšas panākt, lai no ASV sūtniecības Budapeštā kaut kā izdabūtu kardinālu Mindcentiju, kuŗš tur atrodas kopš 1956. gada. Komūnisti viņam garantē pat brīvu aizbraukšanu uz Romu.

Grūti pasakāms, par cik amerikāņi vēlas būt Kadaram palīdzīgi, bet, domājams, ka ungāru zemnieka dēls kardinālu Mindcentijs ptriotiskā pretestībā no šīs iespējas un spožās sagaidīšanas Romā ir atsacījies.

Par Vīnes kardināla Kēniga sarunu rezultātiem ar kardinālu Mindcentiju, valda noslēpumainības aptīts.

KĀDĒĻ CHRUŠČEVS KLUSĒ?

Maz ticams, ka tagadējais Kremļa valdnieks beidzot pavēlēs sākt celt vēl ne sevišķi sen likvidētu tā saukto pieminekli Staļina laikos nobendētajiem upuŗiem, pie kuŗiem bez neskaitāmajiem igauņu, latviešu un lietuviešu tūkstošiem pieder arī tieši pirms divdesmit gadiem Smoļenskas tuvumā — Katiņas masu kapos 1943. gadā atrastie poļu virsnieki. Ļoti raksturīgi, ka tieši pret baltiešiem un poļiem pastrādātos noziegumus ne Chruščevs, nedz arī tagad pa laikam Staļina ēru nosodošās komūnistu publikācijas un romāni vispār nepiemin ne ar pušplēstu vārdiņu. Šos neģēlīgos noziegumus cerībā uz pasaules ātro aizmaršību pat Chruščevs īpašu iemeslu dēļ tomēr nepiedēvē Staļinam un Berijam.

Kopš 1952.-53. gada ASV Kongresa Katinas noziegumu izmeklēšanas komisijas darbības nevienam pasaulē nav mazāko šaubu, ka 15.000 poļu virsnieku 1940. gada pavasarī ir nošāvuši krievi. Pat to nevienam nav šaubu arī Polijā, kaut gan oficiāli Gomulka tieši šos upuŗus ne piemin, nedz cej viņiem pieminekļus, nedz arī viņu nobendēšanā vaino vāciešus. Katinas masu kapos, kuŗu atvēršanā citu neitrālu tautu kriminālzinātnieku starpā kādreiz piedalījās arī latviešu pārstāvji, līdz izmeklēšanas darbu pārtraukšanai atrada 4500 poļu virsnieku līķus. Pie viņiem atrastie dokumenti un liecinieku liecības ir neapgāzami pierādījušas, ka šie virsnieki pirms nobendēšanas atradušies Kocielskas gūstekņu nometnē. Kur 1940. gada pavasarī palikuši Starobeļskas un Ostaškovas gūstekņu nometnēs ieslodzītie poļu virsnieki, par to pilnīgi drošu ziņu nav. Kaut viņu kapu vieta līdz šai baltai dienai nav drošī zināma, ir tomēr drošas liecības, ka arī viņus ir piemeklējis Katinas mežiņā atrasto liktenis.

Ir zināms, ka poļu gūstekņu transporti 1940. gada pavasarī no Ostaškovas nometnes (6500 virsnieku) nosūtīti uz Bologojes staciju, pusceļā starp Maskavu un Ļeņingradu, bet gūstekņu transporti no Starobeļskas (3900 virsnieku) ir sasnieguši Charkovu. Tālākās poļu gūstekņu transportu pēdas šajās vietās ir izgaisušas, bet pašā pēdējā laikā iegūtās jaunākās ziņas neapšaubāmi liecina, ka šie virsnieki ir nobendēti un aprakti Bologojes un Charkovas tuvumā, kur arī meklējamas abas vēl vārdā nenosaucamās Katinas.

Poļu virsnieku noslepkavošanas laikā Ukrainas komūnistu partijas pirmais sekretārs un Staļina uzticamais pilnvarotais Charkovā, kā visiem zināms, bija neviens cits kā Ņikita Chruščevs. Viņam ir bijusi noteiktšana arī par Starobeļskas gūstekņu nometni. Nevar būt šaubu, ka Chruščevam vislabāk ir zināms vismaz šīs gūstekņu nometnes iemītnieku drūmais liktenis, kā arī viņu vēl nezināmā kapa vieta Charkovas tuvumā.

Tieši tādēļ Chruščevs šajā jautājumā klusē. Mēģinot runāt un taisnoties, kārtējo reizi visu vainu uzvelot Staļinam un Berijam vai kādam mazākam čekistam, visā pasaulē tomēr izvirzītos jautājums: kāda loma ir bijusi Chruščevam poļu noslepkavošanā? Klusējot Chruščevs varbūt cer šo baigo noslēpumu, tāpat kā daudzus citus, paņemt līdz kapā. Kaut gan Rietumvalstis līdz šim ir nožēlojami gļēvi klusējušas, vēl nav par vēlu pagaidām vismaz poļu virsnieku noslepkavošanas lietas bagātīgos materiālus nodot Apvienotajām Nācijām (kā to savā laikā vēlējās arī ASV Senāta komisija), lai visas pasaules priekšā vēlreiz arī formāli noskaidrotu un parādītu, kāda loma tagadējam Kremļa valdniekam Staļina laikos ir bijusi arī šajā, vienā no lielākajiem pasaules vēstures noziegumiem.

ŅIKITAS PĒTĪJUMI

Kremļa valdniekam nepatīkšanu netrūkst: Padomijas rūpniecības plāni īstenojas vienīgi brāķu ražošanā; sovchozu un kolchožu lopiņi nobeidzas barības trūkuma dēļ; šī pavasaŗa sējas darbu plāni un grafikas sabrūk; rakstnieki un mākslinieki sāk ražot sociālistiskajam reālismam nepiemērotus darbus un pats ļaunākais — krievietēm briesmīgi patīkot tādas pašas sīm biksītes arī tādēs krāsās, kādas vēl nekur nav redzētas!"

Hm . . . Cik ilga laika nerēķinu brīnumu ražošanai Ņikitam īsti vajag, nav saprotams, bet ir gan zināms, ka arī Hitlers reiz teica: „Dodiet man 10 gadus laika un jūs Vācijas pilsētas nepazīsit!" Un nevajadzēja ne desmit gadu, kad šis solījums bija piepildījies . . .

Bet šā vai tā — pagaidām krāsainās biksītes būs vēl viens ieganstu vairāk, lai nelaistu pa nobeidzis ar jaunāko solījumu pavisam patētiski: „Dodiet mums laiku, un mēs producēgos.

Tālvaldis Dangavs

ŪTRUPE

Novele

no krājuma „Bada dzegužu paj umīļē".

Dienām un naktīm mēnešiem ilgi tikai

b a m — m m m !

b a m — b a m — b a m !

Kā sitieni pa milzu bungām. Kur? Melnajā kontinentā? Brīdinājums, ka manīti vergu ķērēji? Ak, nē! Rībieni atskanēja tepat Eiropas sirdī. Jo divi kungi, viens tāds loga, otrs — sīvā strēbša, izūtrupēja to, kas viņiem nepiederēja. Un nosolītājs bija vergu kungs Staļins, visu iegūdams tikai par savu blēža mīlību.

Dažreiz šie bam! atgādināja zvēlienus pa griestiem, un tad rīdzinieks Dzenis — arī ūtrupnieks, bet pēc amata — nodomāja, skatīdamies pa bēgļu vilciena logu tumšā naktī:

„Hm: varbūt tagad pašu Dievu izūtrupē."

Vilciens ripoja, Dzenis prātoja.

„Bēgļu vairums čuč un neapjēdz dziļo traģēdiju, kas cilvēkam sākas ar izūtrupēšanu. Jo „nonākšana zem āmura" ir baismīgs jēdziens. Nozīmē kļūt plikam, vientuļam un par biedināšanas vārdu plašai apkārtnei. Nozīmē gadiem ilgi ieelpot skujju un vērmeļu drūmo smaržu. Un tagad puse Eiropas nonāca zem āmura — zem Padomju Savienības! Nonāca badā, lupatās un komūnistiskās brīvības katongā, hahaha!"

Tā kā cilvēkiem ne vien prāts var būt plāns, bet arī miegs, tādi, sadzirdējuši iesmiešanos naktī, tad nu pamodās un vairākbalsīgi kuš! atskanēja.

„Nelgas, pasaule tiek izūtrupēta, bet jūs guļat!"

Kāds iesaucās:

„Traks!"

Kaut aplams, šis adjektīvs tomēr apklusināja Dzeni.

Gaŗais bēgļu vilciens izlīda no nakts tuneļa Drezdenes pievārtē un tur apstājās. Tūdaļ kā žigli automati parādījās saksu namamātes un sāka ēdināt bēgļus. Dzenis apraudājās, saņemdams kafiju un maizītes.

Sirēnas iekaucās, un stacijas skaļrunis izkliedza pavēli visiem atstāt vilcienu un steigties uz patvertni.

Ūtrupēja . . . un tik drausmīgi, ka drebēja pat biezu biezie patvertnes mūŗi, viņpus kuŗiem bruka, mira, dega . . . Ūtrupē nonāca arī bēgļu vilciens — tikai pelni un līki dzelži palika pāri.

Ar visu mantu mugurā, visu maizi vēderā Dzenis, vienu roku aplicis meitiņai, otru — sievai, kājām turpināja ceļu pret dienvidiem. Šad tad viņš izvilka no kabatas āmuriņu, paskatījās tanī, kā domādams, vai nosviest vai paturēt, un atkal iebāza savu amata rīku kabatā.

☆

Ūtrupes beigu cēlienā Dzeņa ģimene nokļuva Štutgartē, nobijās, ka tā sabērta starp saviem pakalniem, un bēga tālāk. Amerikāņi tādus bēgļus savāca nometnēs.

Sākās žāvāšanās laiks.

Bailēs no Septiņu gulētāju teikas atkārtošanās gigantiskos ap

Imants Sakss.

DZIESMU KALNA BĒRĒJI

„Rotas" koŗa koncertā 10 gadu jubilejas konc. notiks 27. aprīlī Vilimantikā. Pirms koncerta koŗa priekšnieks Jānis Bērziņš īsā uzrunā norādīja uz „Rotas" līdzšinējo darbību un panākumiem. Koris savā pastāvēšanas laikā iestudējis un dziedājis 184 dziesmas. Tāpat koris ir piedalījies visos šī kontinenta dziesmu svētkos, dziedājis 116 koncertos, sarīkojumos un dievkalpojumos. Pašreiz koŗī 38 dziedātāji. No pirmā koncerta dalībniekiem koŗī aktīvi vēl piedalās septiņi koristi: Klaudija Andersone, Zelma Mazjāne, Emīlija Riekstiņa, Līze Šlakāne, Evgenija Treimane, Jānis Minteāls un Kriš Treimanis, Visu šo laiku par diriģentu darbojies Valdis Aldiņš, bet kopš 1959. g. koŗī ir arī otrs diriģents Oskars Ozols. Visā koŗa pastāvēšanas laikā koncertos ir dziedājušas 126 dažādas personas. No tiem trešā daļa ir bijuši jaunieši.

Koncerta programma divdaļīga, pirmā veltīta J. Vītola, A. Kalniņa, V. Ozoliņa, J. Norviļa oriģināldziesmām. V. Aldiņa mūzikālā vadība prasa no koŗa daudz uzmanības un tīri tehniskas vaŗēšanas, jo diriģents ļoti precīzi tulko katru komponista norādījumu, niansi, pauzi. Dziesmu ritmos Aldiņš absolūti pakļaujas autoru apzīmējumiem, neko nebēdādams, ja viena otra slavenāka autoritāte šajās dziesmās jau radījusi kādu zināmu šablonu. Šī diriģenta neatkarības dziņa ir ļoti atzīstama, kaut arī korim ne vienmēr vispateicīgākā. Labi zināms, ka mūsu koŗu balsu proporcijas pa lielākai daļai diezgan nevienādas. Vīru balsu dalīšanās kļūst arvien sāpīgāks apstāklis mūsu jaukto koŗu darbā. Līdz ar to vājāk padevās Vītola „Saules svētki," drusku pārakcentēta „Gājēja dziema naktī." Nevajadzētu dziedāt otru pantu, kas literāri diezgan nebaudāms. Par drošu dziesmas iestudējumu turpretī liecināja poētiskā A. Kalniņa „Ūdensrožu vainags," tāpat liegā V. Ozoliņa „Krēslā," kaut gan stiprāka balsu noteiktība būtu šo neaizmirstamo latviešu koŗa dziesmu pacēlusi vēl tīrākā mūzikālā spozmē. Koncerta lūzuma punkts iestājās Norviļa dziesmā „Kalna bērēji," kuŗā koris manifestēja visu savu mūzikālo spēju kulmināciju, spēku, iejūtu plašo skālu, jā — arī pārliecību. Koristu balsis atskanēja dzidrā svalgumā gan dziesmas skaļākās, gan arī tikko dzirdamās daļās, tā sasniedzot ne vien dziļu mūzikālu, bet arī, zinot sarežģīto dziesmas veidošanās ceļu un likteni, neaizmirstamu patriotisku momentu klausītāju nerimstošo aplausu atbalstā. Pirmo daļu nobeidza Vītola „Karalis un bērzlapīte" un „Beverīnas dzienonis." It sevišķi pirmajā diriģents panāca smalku niansu cauraustu, drāmatisku mūzikālu stāstījumu. Visiem pāri jāpiemin arī teicami tīrā intonācija — ne vien šajā, bet arī citās dziesmās. Vienīgi dažu atsevišķu balsu vietumis paskalbākie, paplikākie ē un ī patskaņi prasītu drusku vairāk seguma.

Programmas otrā daļa bija dažnedēļas taktis prasa daudz spēka pastāvēšanas laikā koncertos ir dziedājušas 126 dažādas personas. No tiem trešā daļa ir bijuši jaunieši.

Koncerta programma divdaļīga, pirmā veltīta J. Vītola, A. Kalniņa, V. Ozoliņa, J. Norviļa oriģināldziesmām. V. Aldiņa mūzikālā vadība prasa no koŗa daudz uzmanības un tīri tehniskas vaŗēšanas, jo diriģents ļoti precīzi tulko katru komponista norādījumu, niansi, pauzi. Dziesmu ritmos Aldiņš absolūti pakļaujas autoru apzīmējumiem, neko nebēdādams, ja viena otra slavenāka autoritāte šajās dziesmās jau radījusi kādu zināmu šablonu. Šī diriģenta neatkarības dziņa ir ļoti atzīstama, kaut arī korim ne vienmēr vispateicīgākā. Labi zināms, ka mūsu koŗu balsu proporcijas pa lielākai daļai diezgan nevienādas. Vīru balsu dalīšanās kļūst arvien sāpīgāks apstāklis mūsu jaukto koŗu darbā. Līdz ar to vājāk padevās Vītola „Saules svētki," drusku pārakcentēta „Gājēja dziema naktī." Nevajadzētu dziedāt otru pantu, kas literāri diezgan nebaudāms. Par drošu dziesmas iestudējumu turpretī liecināja poētiskā A. Kalniņa „Ūdensrožu vainags," tāpat liegā V. Ozoliņa „Krēslā," kaut gan stiprāka balsu noteiktība būtu šo neaizmirstamo latviešu koŗa dziesmu pacēlusi vēl tīrākā mūzikālā spozmē. Koncerta lūzuma punkts iestājās Norviļa dziesmā „Kalna bērēji," kuŗā koris manifestēja visu savu mūzikālo spēju kulmināciju, spēku, iejūtu plašo skālu, jā — arī pārliecību. Koristu balsis atskanēja dzidrā svalgumā gan dziesmas skaļākās, gan arī tikko dzirdamās daļās, tā sasniedzot ne vien dziļu mūzikālu, bet arī, zinot sarežģīto dziesmas veidošanās ceļu un likteni, neaizmirstamu patriotisku momentu klausītāju nerimstošo aplausu atbalstā. Pirmo daļu nobeidza Vītola „Karalis un bērzlapīte" un „Beverīnas dzienonis." It sevišķi pirmajā diriģents panāca smalku niansu cauraustu, drāmatisku mūzikālu stāstījumu. Visiem pāri jāpiemin arī teicami tīrā intonācija — ne vien šajā, bet arī citās dziesmās. Vienīgi dažu atsevišķu balsu vietumis paskalbākie, paplikākie ē un ī patskaņi prasītu drusku vairāk seguma.

Programmas otrā daļa bija dažnedēļas taktis prasa daudz spēka un plašas elpas, ko koris godam parādīja. Spīdošais izpildījums, apvienots ar nebēdīgo latvisko skaņu rakstu, iekaŗoja klausītāju sirdis, ko apstiprināja spontānie un ilgstošie aplausi. Gaŗām ejot, varētu pieminēt, ka tautas dziesmas pirmatskaņojumu piedzīvoja arī šo rindu autora „Saulei kokles skandināja." Tā ir kāda sensena saules rotāšanas melodija,tikai kvintas apjomā.

Koristu vidū pamanījām diezgan daudz latviešu jaunatnes: universitātes studentus, vidusskolu skolniekus un vēl dažus jaunākus. Komentāri šeit lieki. „Rotā" būs dzīvot un dziedāt spējīgs koris arī nākotnē. Tāpat korim daudz labvēļu un draugu tuvākos un tālākos novados, jo apsveicēji bija braukuši kā no Bostonas, tā arī no Hamiltonas, Sv. Katarīnu un Niagaras koriem. Bija daudz laba vēlējumu, ziedu, dāvanu, telegrammu. Tāpat sajūsmā atsaucās arī pilna telpa klausītāju, kuŗu vidū redzējām daudz vietējās gara prominences un latviešu dziesmas cienītāju.

Koristes bija greznojušās skaistos latviešu tautas goda tērpos.

Valentine Hermane

SĒRU VĒSTS

Mūžībā aizgājušā tenora
V. Salnas pieminai.

Balss Tava
Neskanēs vairs
Melodiju plūsmā,
Nedz smaids Tavs
Draugus silti sveiks;
Ir Tava sirds
Un dziesma
Apklususi,
Skan sēru vēsts.

Ledaini saltas
Atbalsis
Svešzemes vēju
Žūžas nes
Ar neticamo
Sēru vēsti:
Vairs Tava dziesma
Neskanēs . . .

MĀKSLAS CHRONIKA

● Paredzams, ka rakstnieks Jānis Klīdzējs rudenī ieradīsies Toronto, kur lasīs savus jaunākos darbus. Viņa kundze Emīlija Klīdzēja ir aicināta tai pašā laikā rīkot gleznu izstādi.

● Gleznotāja R. Zustera gleznu, kas bija izstādīta sidnejiešu lielajā Salivāna izstādē Jaundienvidvelsas gleznu galerijā, nopirkusi Jaundienvidvelsas universitāte Sidnejā.

Sv. Jāņa draudzes koris svētdien, 12. maijā, atzīmēs 5 g. darbību ar koncertu Toronto Sv. Jāņa baznīcā plkst. 2 p. p.

Vitauts Kalve

PAR GUNTI ZARIŅU

G. ZARIŅA STĀSTU STRUKTŪRA

II

Latviešu rakstniecībā šāda stāstu iekārta tris joslās ir reta. Lai gan jau Jānis Poruks šo iekārtu labi pārredzēja un savos stāstos arī spoži parādīja, mūsu turpmākā stāstniecība — un jo sevišķi trimdā — cenšas iztikt ar daudz vienkāršāku iekārtu. Tagad latviešu stāstniecībā valda tāds paņēmiens, ka rūpējas tikai par ārējo notikumu joslas izstrādāšanu, kas, kā redzējām, stāstā vispār nav nemaz nepieciešama. Retumis tai pievieno paseklu psiholoģisko joslu ar personu darbības psiholoģiskajiem motīvējumiem apmēram tā, kā to dara vēsturnieki savos darbos. Garīgās joslas iespējamību stāstā daudzi rakstnieki ācimredzot apšauba. Tas, kas stāstā visnepieciešamākais, mūsu stāstniecībā bieži vien pavisam atmests. Laba daļa mūsu stāstniecības tagad risinās t. s. naīvā reālisma garā. Mūsu rakstniecības lielākai daļai ir uzspiests t. s. sociālistiskais reālisms.

Arī naīvais reālists un apziņgais vai piespiestais reālists, protams, neiztiek bez domāšanas. Arī reālistiskas ievirzes rakstniekam visi stāsta notikumi ir jāizdomā. Bet, ja domāšana aprobežojas ar paticamas ārējo notikumu virknes sacerēšanu, tad tai nav nekādas atziņas vērtības. Tāpat bez atziņas vērtības ir nenotikušu notikumu psiholoģiskā motivācija. Tā ir tikai konstruktīvs līdzeklis.

Īstā ieskatīšanās cilvēka dvēselē sākas tikai aiz darbības motīvu joslas. Tikai dvēseles sakari ar ārējo notikumu joslu ir skatāmi cēloniskā un mērķtiecības kārtībā. Tīri psihiskais ir pašierosmīgs (bez ārējiem cēloņiem, bez izzināmiem cēloņiem vispār) (un parasti arī bezmērķīgs, tam nevajag nekādas motīvācijas. Tā ir kāda patstāvīga pasaule, kas nav secināma no ārējiem notikumiem kā to virzītājs spēks (kā to pieņem reālistiskā māksla).

Latviešu stāstniecības pagrimšana, kas sākusies jau 30. gados, notiek, rakstniekiem atsakoties no trīs notikumu joslu patstāvības un samazinot vai pavisam atmetot garīgo un psihisko notikumu joslas.

☆

Guntis Zariņš rakstūrojams vispirms kā viens no tiem jaunajiem latviešu rakstniekiem, kas savos stāstos apziņī iekārto visas trīs darbības joslas, kas savos stāstos risina un krusto trejādus notikumus — garīgos, psihiskos un ārēji reālos.

Visvairāk Zariņš iemīļējis psihisko joslu, tādēļ tās iekārtošanā parādījis visvairāk izdomas un dažādības. Bet viņš nekad neaizmirst arī garīgo joslu. Zariņa stāsti vienmēr ir problēmu risinājumi, tie vienmēr ir atziņtiecīgi. Zariņa stāsti vienmēr ir garīgas aktivitātes rosinātāji.

Daži Zariņa stāsti iekārtoti divu joslu struktūrā — ar garīgo un psihisko notikumu — un risinās kā sapņi vai ārprāta vīzijas. Vairumā stāstu Zariņš iekārto arī reālo notikumu joslu. Viņš ir veikls vides tēlotājs, bet vides tēlojums un apraksts viņam nekad nav pašmērķis.

Lai gan šie paņēmieni nav nekāds jaunatklājums, mūsu rakstniecības pašreizējā situācijā trīs joslu struktūras atjaunošanai ir gandrīz jaunatklājuma eksplozīvais spēks.

Lai te nenotiktu kāda netaisnība, jāpasvītro, ka līdzīgi nopelni ir arī citiem G. Zariņa laika biedriem mūsu stāstniecībā, piem. M. Zeberiņam, I. Šķipsnai, A. Irbem, J. Turbadam. Tieksme padziļināt psiholoģisko joslu un apvērst stāsta ieceres kārtību, izejot no garīgās joslas, ir mūsu jaunāko stāstnieku vidū diezgan vispārīga. Tā kā šo jauno stāstītāju sejas vēl nav pietiekami noskaidrojušās, pagaidām jāatsaucas no sīkākas G. Zariņa salīdzināšanas ar tiem.

Šo G. Zariņa sasniegumu iemesls tomēr nav kādas vecas un labas latviešu stāstniecības tradīcijas turpināšana. Liekas diezgan nepārprotami, ka Zariņš savu stāstu iekārtošanas prasmi mācījies no cittautu paraugiem. Viņš pats pieminējis kā iemīļotus paraugus Kafku, Rilki un jo sevišķi franču filozofu un rakstnieku Ž. P. Sartru. Ar to Zariņa krusttēvu un krusttāsu skaits gan nebūs noslēgts. Slavus priekštečus latviešu rakstniecībā G. Zariņš nepiemin.

G. Zariņa iemīļotie paraugi norāda, ka viņa domu pasaule ir iekārtota eksistenciālisma zīmē. Viņa kompozīcijas un tēlošanas paņēmieni turpretī atgādina Kafkas sirreālismu.

Vispirms tātad bija sakāms, ka Zariņš ir psiholoģiski produktīvs rakstnieks. Ar saviem stāstiem viņš ierosina un aktivizē lasītāja dvēseles veselumu, viņš sniedz lasītājam dzīvus tēlus un ierosina tiklab pārdzīvojumu, kā domāšanu.

☆

Ar stāsta iekārtošanu trīs joslu struktūrā tomēr neizsmeļas ne stāstniecības iespējas, ne stāstu rakstnieka uzdevumi. Rakstnieks var būt ne vien psiholoģiski un garīgi produktīvs, rakstniekam var būt arī aktīva attieksme pret valodu. Rakstnieks var būt valodas veidotājs, viņš var būt produktīvs jaunradītājs arī valodā.

Valodas iespēju atklāšana un izmantošana rakstniecību tuvina tām mākslām, kas nav atziņas paveidi un ir bez tiešas atziņas vērtības. Glezniecība un mūzika izdara tikai pārgrupējumus izteiksmes vielā (glezniecībai iztekšmes viela ir apveidi un krāsas, mūzikai — skaņas). Ar šiem pārgrupējumiem nevar nekad izteikt kādu domu,tie tomēr ierosina uztvērējā kādas tuvāk nenosakāmas noskaņu virknes, kuŗās uztvērējs pārdzīvo savas esmes kāpinājumu. Glezniecības un mūzikas darbs notiek rotaļas un eksperimenta kārtībā. Rakstnieks var tāpat rīkoties ar valodu, un tas dod viņa darbam, tā sakot, vienu dimensiju vairāk. Valodu var lietot ne vien domu un pārdzīvojumu izteikšanai un reālo norišu aprakstīšanai, bet blakus tam arī vēl pašmērķīgi vai dekorātīvi.

(Turpinājums sekos)

LATVIEŠU TAUTAS TEIKAS UN PASAKAS

1. sēj. ZVĒRU UN PUTNU PASAKAS, 480 lapp. $ 7.80
2. sēj. ĪSTĀS PASAKAS, I daļa, 540 lapp. 7.80
3. sēj. ĪSTĀS PASAKAS, II daļa, 520 lapp. 7.80

Aplūkojiet šo izdevumu, tas ir visās grāmatnīcās.

LATVJU GRĀMATA

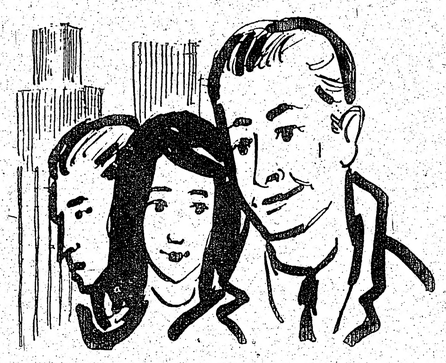

TEODORS ZELTIŅŠ

Antiņš modina Ameriku

(37. turpinājums)

Lielākajā, viesu pieņemšanas istabā ienācis, Antiņš Jērs ziņķārīgi grozīja galvu uz visām pusēm. Kur cits fotografs, ar saviem darbiem iepodamies, visas sienas būtu noklājis fotografijām, Rozītim karājās gleznas. Antiņam pret to nebija ko iebilst. Turpretī viņu ļoti pārsteidza (jā, pat satrauca) kāds līdz šim latviešu dzīvokļos neredzēts mēbeles gabals. Vai vispār to varēja saukt par mēbeli? Tā drīzāk bija krietna tautieša miteklim pagalam nepiedienīga izbūve. Antiņš jau bija dzirdējis, ka šādus trakumus latvieši savos dzīvokļos sākuši ierīkot, bet nebija savām acīm tos vēl skatījis. Tas bija mazs piestāklītis ar augstiem gaŗkājainiem sēdekļiem. Pār to nu vajadzētu rāties, ilgi un pamatīgi. Taču Antiņš to neuzdrošinājās, jo fotografs rādījās stipri nevaļīgs un varētu viņu vienkārši izsviest pa durvīm laukā. Tad būtu jāpaliek bez steidzīgi izsūtīt vajadzīgajām bildēm. Bet — gan kādā tautiešu sanāksmē par šo lietu pacels savu balsi.

Krekļos izmeties, Rozītis sarīkoja uz trim gaŗām kājām uzstatīto aparātu, kas atgādināja melnu putnu mājiņu, kuŗai apaļais ielidošanas caurums pārklāts ar spožu stiklu, tad atļeca muguru un piemiegtām acīm vēroja Antiņu. Nebija patīkami stāvēt tā aplūkotam. Bet fotografs nu vēl iededza tik spožas spuldzes, ka aizmiedzās acis arī apspīdētajam.

„Patlaban jūs izskatāties taisni tā, it kā tūliņ jums būtu jāatver zobārsta kabineta durvis . . ." teica Rozītis, satvēra Antiņu pie pleciem un atsēdināja krēslā gluži kā kādu bērnu. Sēdiet brīvi un dabīgi, nesaspīlējiet un nesavelciet kukuļos sejas muskuļus."

„Es jau sēžu — brīvi un dabīgi," atsaucās Jērs un atzvēlās krēslā, krūtis vareni izgriezis un plecus stalti saslējis.

„Uz mata turku ģenerālis zirgā," konstatēja Rozītis, joprojām neapmierināts.

Antiņš izlaida no krūtīm ar kaudzi ievilkto gaisu un pādevīgi ļāvās, lai fotografs pats viņu visādi izstumda un sagroza. Vienu plecu vajadzēja pavirzīt uz priekšu, pagriezties iesāņus, pieliekt galvu. „Lūdzu, kā es jums teicu, sēdiet brīvi un dabīgi!"

„Kas tā par brīvību, kas tas par dabīgumu, kad jāsēž kā otra roku izlocītai stieplu lellei? — pukojās pie sevis sēdētājs, bet sēdēja paklausīgi mēms un sastindzis. Paldies Dievam, ka nav pie fotografa jāiet tikpat bieži kā pie matu apgriezēja. (Taisnību sakot, arī ar frizieri Antiņš nebija diezcik lielos draugos un gāja sakopt galvu tikai, kad mati līda aiz apkakles.)

„Paceliet drusku uz augšu zodu!"

Antiņš pacēla.

„Ne tik daudz!"

Antiņš nolaida zodu zemāk.

„Pagriežieties vēl mazliet pa kreisi!"

Pagriezās.

„Tā, nu gandrīz būs labi," beidzot atzina prasīgais fotografs. Tad, brīdi padomājis, nodzēsa vienā pusē spožās spuldzes.

Antiņš nebija muļķis, lai neapjēgtu, ka viena viņa sejas puse nu būs tumšā. „Klausieties, Roziša kungs, vai es kaut ko šai lietā varētu iebilst?"

„Jā, lūdzu."

„Es negribu pusģīmja bildi, kur spīdu tikai ar vienu sejas pusi kā izdilis mēness."

„Neuztraucieties, es uzņemšu jūs abējādi — kā pilnmēnesi un pusmēnesi. Kad saņemsit parauga uzņēmumus, varēsit izšķirties, kāds pats sev labāk patīkat — pilns vai pusē pilns."

Antiņš nekā vairs neiebilda un ļāvās fotografēties. Kad paraugi būs gatavi, tad jau redzēs, kuŗos vislabāk izskatās. Tos tad arī pasūtinās pietiekamā daudzumā, lai nebūtu pie fotografa tik drīz atkal jānāk . . . Un aplam spožo spuldžu gaismā sēdēdams, Aniņš nespēja saprast, kā daudziem cilvēkiem tik ļoti var patikt fotografēties. Taču laikam patika, jo ne viena vien sabiedriskā darbinieka ģīmis itin bieži parādījās laikrakstos.

„Kārtībā, kungs," paziņoja Rozītis, un Antiņš priecīgs atdzīvojās, it kā visu laiku būtu sēdējis skatlogā un nu beidzot varētu izkāpt no tā laukā.

7. NODAĻA.

Antiņš Jērs stāvēja vannas istabā pie spoguļa, bet ne jau tāpēc, lai sevi apbrīnotu. Tik tiešām ne. Rozītis melnbaltajās fotomākslas bildēs viņu bija iztaisījis patīkami skaistāku par to attēlu, kādu rādīja spogulis. Viņš gluži vienkārši skuvās, tikai šodien to darīja daudz ilgāk un pamatīgāk nekā citām reizēm. Un ne bez iemesla. Lelde, saņēmusi viņa ģīmetni (to, kur izskatījās pēc pusmēneša) nu aicināja ciemos. Jā, ciemos, taisni pie sevis mājās, nevis tikai satikties kaut kur uz kāda ielas stūŗa. Antiņš atzina, ka Lelde ar mierīgu sirdi to varējusi atļauties, zinādama, cik stingri ir viņa tikumiskie principi. Tādēļ tagad vajadzēja noskūties tik gludam kā vēl nekad.

Antiņš to šodien darīja ar sevišķu prieku, kaut arī kā parasti apklāja vaigus ar vienkāršām ziepju putām. Visādi sasmaržinātās un lipīgās amerikāņu skujamziedes viņš necieta. Tās šķita nopietna vīra vaigam nepiedienīgas, pielipdamas tam klāt ar sevišķi pasaldenu smaržu, kuŗu saodis, kāds varētu sākt domāt, ka viņš kā meitene saodierējies.

Antiņš ar skujamo asmeni kā sniega arklu lēni un uzmanīgi iearās putu kalnos un novāca tos no vaigiem tik rūpīgi, ka gludi noŗvēlētā āda spīdēt spīdēja. Drošības pēc pārlauida tai vēl pāri pirkstu galus un dažu vietu iezieģēja vēlreiz . . .

Tad viņš dušojās, arī ilgi un pamatīgi. Cita starpā, dušas ierīces šai svešajā zemē piederēja tām nedaudzajām lietām, ko Antiņš atzina par labām, jo augsti cienīja ne tikai gara, bet arī miesas tīrību. Protams, pirtis ar bērzu slotām noteikti bija labākas, bet kā tu tādas pilsētas māju dzīvokļos ierīkosi.

Siltā mākslīgā lietus straume, kas ietina Antiņu caurspīdīgā, kūpošā šķidrautā, viņa dvēseles liksmību sakāpināja tādos augstumos, ka nevarēja noturēties, nesācis dziedāt: „Kur tu augi, daiļa meita, ka es tevis neredzēju..."

Kas par to, ja melduiņš, varbūt, nebija īsti pareizs. Kad sirds ir liksma un grib dziedāt, vai kāds tad domās par melduiņu . . .

Apvilcies svētdienas uzvalku un vairākas reizes raisījis vaļā un atkal sējis kaklasaites mezglu, Antiņš vispēdīgi atzina, ka ir nevainojami sakopies, lai doţos, ļoti iespējams, savas dzīves vissvarīgākajos ciemos. Un viņš arī uz ielas izgāja dziedādams: „Kur tu augi, daiļa meita . . ."

Piepeši atcerējies, ka sieva, kaut arī šķirta, galu galā nav meita, Antiņš apklusa, taču tas ne mazākā mērā nesamaitāja viņa labo omu. Pār pilsētu klājās zilgana vakara krēsla, kuŗā ar tūkstošiem zelta acu ziņķārīgi skatījās nami. Skatījās arī Jērs, kā aizslīdēja gaŗām daži kopā salipuši pārīši. Un šovakar, savādā kārtā, par tādu publisku izlaidību viņam nenāca ne prātā ģnoties. Viņš tikai brīnījās, kā šie pārīši neuzskrien kādam pretimnācējam virsū, jo arī viņu acis bija salipušas kopā . . .

(Turpinājums sekos)

Latvieši Kanādā

DĀVINĀSIM LATVIEŠU GRĀMATAS

Ir skaisti, ka mēs vēl arvien varam paturēt Latvijas skolu tradiciju mūsu skolēniem, skolu mobeidzot, dāvāt atmiņai no skolas gaitām, kā arī kā latvisku ceļa zīmi, latviešu grāmatu.

To mēs varam tikai ar visas latviešu sabiedrības atbalstu. Tā tam arī jābūt, jo tie ir mūsu visu latviešu bērni, kuŗi nes tālāk mūsu valodu un tradicijas.

Šogad mūsu skolu gatavojas beigt 25 skolēni.

Arī šogad gribam absolventiem dot visiem vienādas grāmatas.

Tādēļ lūdzam tautiešus dāvināt līdzekļus grāmatu iegādei.

Dāvinājumi nododami skolas darbvedei E. Rudzīša kundzei no plkst. 11—2 sestdienās, skolā.

A. Martinsone,
TLBS skolas pad. priekšsēde.

KAIMIŅI NĀK TALKĀ

Nepieciešamību pēc latviešu nama Toronto sajūt arī ārpus Toronto dzīvojošie tautieši.

Bramptonas latvieši E. Plūdums, J. Grodnis, J. Uluks, K. Ezītis, A. Zvaunis, V. Martinsons, E. Lazda un citi atbalsta Latviešu nama celšanu Toronto.

Viens no cītīgākajiem Toronto Latviešu nama akciju pārdevējiem L. Vililīcuks, kas viens pats savācis vairāk kā 60 atbalstītāju, paplašinājis savu darbības lauku un sācis ieinteresēt arī tautiešus ārpus Toronto. Izrādās, ka arī citās pilsētās dzīvojošie latvieši pareizi novērtējuši nama nepieciešamību.

Tā bramptonieši izrādot par to lielu interesi un neliedzot savu atbalstu. Par to varam priecāties, jo Bramptona, kaut arī neliela latviešu kolonija, atrodas tikpat kā Toronto pievārtē. Ja sarikojumos aizvien redzam Bramptonas latviešus diezgan kuplā skaitā, tas liecina, ka tiem latviešu lietas ir aizvien tuvas. Toronto tiem ir tikpat kā pašu pilsēta.

Jācer, ka arī Hamiltonas, Ošavas, Sv. Katarīnu, Kičeneras, Londonas (Ont.) un citur latvieši nāks torontiešiem talkā, jo viens ir skaidrs, ka tagad Toronto ir Kanadas latviešu metropole, kur aizvien notiek lielākie sarikojumi. Tādēļ Latviešu nams Toronto ir vairāk kā nepieciešams, lai mūsu latviskās aktivitātes varētu izveidoties un attīsties. V.

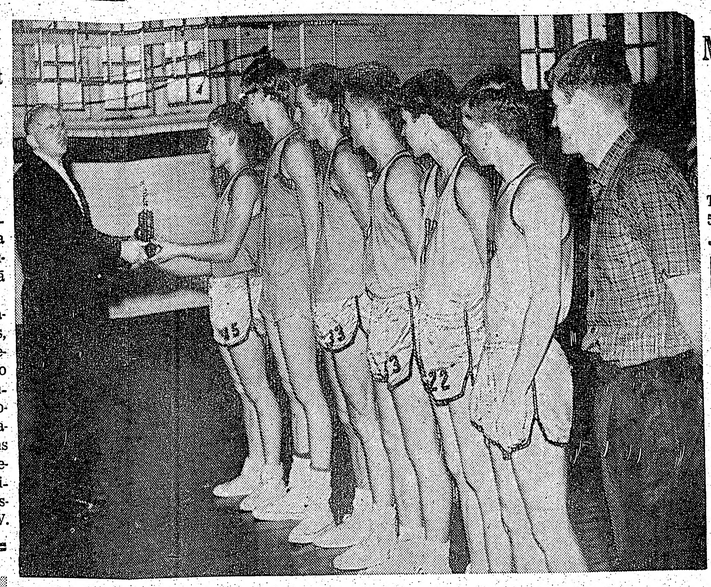

LSAK priekšsēdis J. Ādminis pasniedz balvu Kanadas latviešu jaunatnes basketbola meistaram Toronto YMCA'i. No kreisās — kapt. A. Liepa, P. Akers, V. Kauliņš, R. Dadzis, V. Akers, E. Pilskalnietis un vienības vadītājs J. Zentiņš. Foto JAK.

ĢENERĀLKONSULS
Mr. R. N. BRYSON
Toronto, tel. 465-1169,
118 DANFORTH AVE.

KONSULS
VILIS TOMSONS
Tel. RE 8-7798, Montreal, P. Q.
5210 VICTORIA AVE., APT. 16.

ALEKSANDRA KĀNBERGA
RAKSTU DARBU BIROJS
65 Ferrier Ave., Toronto,
(pie Danforth & Carlaw)
Tel.: HO. 3 2667

V. BEBRIS
APDROŠINĀŠANAS
SPECIALISTS
41 PITCAIRN CRESC.
TORONTO. PL. 9-0263

ANDREJSONS
APDROŠINA.
HI 7-4323

TORONTO

6. maijā Toronto miris tautietis Heinrichs Leitis. Nelaikus dzimis 1901. g. Kuldīgas apriņķa Kursīšu pag. Sīmaņu mājās kā lauksaimnieka dēls. Jauneklis būdams, piedalījies Latvijas atbrīvošanas cīņās. Pēc kara beidzis Priekuļu lauksaimniecības vidusskolu, strādāja tēva mājās. Iesākoties 2. pasaules karam, iestājās brīvprātīgo rindās. Cīņas iedragā viņa veselību. Bēgļu gaitas sākot, ieradās Vācijā, vēlāk pārceļās uz Angliju un 1949. g. uz Kanadu. H. L. visu laiku ir bijis DV organizācijas aktīvs biedrs, DV ideju paudējs un cīnītājs par brīvu Latviju. Aizgājējs 9. maijā guldīts zemes klēpī Toronto Jorkas kapos, latviešu nodalījumā.

Vieglas smilts svešumā!

Latviešu dziesmu svētku biedrības Kanadā jaunievēlētā valde, prezidijs un padomes locekļi, pirmā rindā no kr.: sekretāre M. Vosveniece, 2. vicepriekšsēdis A. Purvs, padomes priekšsēdis komp. J. Norvilis, priekšsēdis Ž. Šmits un padomes sekretāre B. Senkēviča, otrā rindā no kr. stāv: kasieris V. Veitmanis un padomes locekle M. Gruzīte, iztrūkst I. vicepriekšsēdis R. Bregžis un padomes locekle V. Toma.

SIDRABENE POŠAS PAVASARA SVĒTKIEM

Ej pats pa priekšu, tad citi tev sekos un darbs veiksies — ar tādu dzīves gudrību šogad savas amatgaitas sāka Sidrabenes pārvaldes jaunais pr-ks J. Liberis, kuŗa vadībā, pierādot domas pareizumu, raiti un plānveidīgi jau veikti daudzi pavasaŗa darbi, un pašlaik notiek rosīga gatavošanās Sidrabenes ceturtiem gadskārtējiem pavasaŗa svētkiem 26. maijā. Bez parastiem uzpošanas darbiem šinī pavasarī Sidrabenē nācies nocirst daudzus sausos kokus, galvenokārt visā Kanadā slimojošās vīksnas, kuŗu vietā tagad redzamas malkas grēdas par iepriecinājumu Jāņu nakts ligotājiem. Domājot par nākotnes krāsnumu, šogad Sidrabenē iestādīto košuma krūmu un kociņu skaits tālu pārsniedz nocirsto koku skaitu, un šinī sakarā ar pateicību jāatzīmē kokaudzētāja agr. V. Uiskas lielais dāvinājums — vairāk par 100 košuma krūmu un kociņu, kas iestādīti galvenokārt bērnu nometnes rajonā. Par lielā laukuma apstādīšanu pēc Sidrabenes pārvaldes aicinājuma rūpējušies daudzi sidrabenieši un arī vairāki citi draudzes locekļi, kas ar kociņu iestādīšanu uzņēmušies arī rūpes par to kopšanu. Sidrabene, kas gadu no gada kļūst skaistāka, šogad jau agrā pavasarī sava krāšņuma uzlabošanai ir ieguvusi ļoti daudz.

Pavasaŗa svētku programma ar savu vispusību iepriecinās ikvienu sporta draugu, dziesmu un deju mīlētājus, kā arī mūsu jauno pauudzi — bērnus, kuŗiem paredzēta masku balle ar dejām un rotaļām un nodarbībām plašajā bērnu rotaļlaukumā, par kuŗu, gan pārbaudot, gan remontējot un papildinot, šogad atkal tik daudz gādājis jaunatnes un bērnu draugs, šī laukuma izbūvētājs Nik. Krūmiņš, kas iecerējis rotaļlaukumu vēl papildināt ar jaunām Kanadā mazpazīstamām rotaļiericēm.

Svētkus plkst. 10,30 ievadīs ar vieglatlētikas sacīkstēm, kuŗas vadīs LSAK ar J. Ādmini priekšgalā. Sacensības paredzētas vispārējā klasē sievietēm un vīriešiem un jaunatnei — zēniem un meitenēm visās populārākās disciplīnās. Sacensības pirmoreiz Sidrabenē redzēsim interesanto meža skrējienu un šķēpa mešanu, kur savu līdzdalību apsolījis vairākkārtējais latviešu meistars R. Miķelsons. Tāpat pirmoreiz redzēsim veseŗa mešanas demonstrējumu, ko veiks šīs disciplīnas speciālists Evalds Poltroks. Tiesnešu rindās bez ņekad neiztrūkstošiem — A. Zaķa, V. Tetera, G. Gubiņa, K. Brasliņa, J. Popes, Dz. Pūpēža u. c. šogad pirmoreiz Kanadā redzēsim kādreiz ievērojamos vieglatlētus: sprinteri J. Bernatu, vidusdistanču skrējēju E. Vaivaru un daudzcīņnieku V. Deiču.

Basketbolā paredzēta sacensība starp Toronto Latviešu sporta kluba un YMCA's vienībām, bet volejbolā pat iespējamas sacensības starp labākām latviešu vienībām Ontario meistarībā. Futbola spēli organizē futbola nozares vad. Arn. Grīnbergs.

Pēcpusdienas programmā TLB deju kopas Diždancis tautisko deju priekšnesumi Z. Miezīša vadībā un Lāčīšu — V. Ādlera un J. Millera dziesmas un mūzika. Sekos bērnu masku parāde, labāko masku godalgošana, bērniem dejas un rotaļas, pārsteiguma priekšnesumi u. c. Ieejas maksas: pieaugušiem $ 1,- ,bērniem 25 ¢.

Veikti priekšdarbi arī Jāņu sarīkojumam, kas notiks 22. jūnijā ar Intas Purvas „Pūt, Jāniti, vaŗa tauri" uzvedumu H. Miķelsona režijā. Programmas izpildījumā piedalīsies dziedoņi: Mirjama Bērziņa, Andis Celms, Rūdolfs Purvs un Žanis Zentiņš; aktieŗi — Anete Bencone, Anna Briede, Hugo Miķelsons, Inta Purva u. c. ar daudziem koristiem no draudzes u. c. koŗiem. Par dekorācijām atkal rūpēsies māksl. O. Grebže, bet dziesmas iestudēs O. Liepa. Tuvāka informācija sekos.

Jāņu nedēļā, no 22.—30. jūnijam, Sidrabenē notiks mākslinieku J. Zuntaka un Ģ. Tiltiņa kopīgi rīkotā gleznu izstāde.

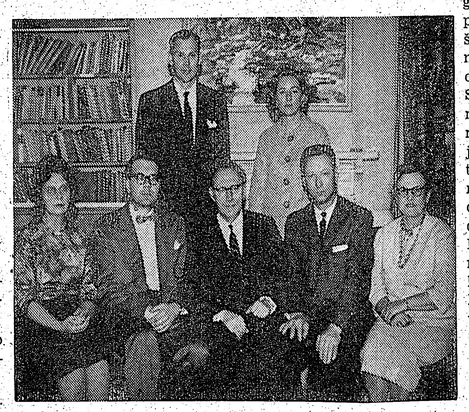

Latviešu dziesmu svētku biedrības Kanadā jaunievēlētā valde, prezidijs un padomes locekļi, pirmā rindā no kr.: sekretāre M. Vosveniece, 2. vicepriekšsēdis A. Purvs, padomes priekšsēdis komp. J. Norvilis, priekšsēdis Ž. Šmits un padomes sekretāre B. Senkēviča, otrā rindā no kr. stāv: kasieris V. Veitmanis un padomes locekle M. Gruzīte, iztrūkst I. vicepriekšsēdis R. Bregžis un padomes locekle V. Toma.

Sarīkojumu kalendārs

TORONTO

11. maijā — Maija balle. DV sarīkojums.
11.—12. maijā — no plkst. 10—8 vak. Paula Luksa Gleznu izstāde 573 Balliol st.
12. maijā — Sv. Jāņa ev. lut. latviešu draudzes koŗa koncerts plkst. 2 p. p. Jāņa baznīcā.
18. maijā — plkst. 7 vak. Saulainē Kurzemes krišanas atceres salidojums.
25. maijā — E. Ošiņas - Bērziņas baleta studijas vakars, Bloor Collegiate auditorijā, 1141 Bloor St. W. Sākums pl. 8 v.
25. maija — TLTA Sestdienas ģimnazijas 7. izlaiduma akts plkst. 7 vak. Sv. Andreja b-cas telpās.
25. maijā, — plkst. 8 vak. prof. J. Vītola 100-tās dzimšanas dienas atceres koncerts Parkdale Collegiate auditorijā.
26. maijā — Pavasaŗa svētki Sidrabenē.
1. jūnijā — TLB Sestdienas skolas izlaiduma akts Sv. Andreja baznīcas sarīkojumu zālē.
1. jūnijā — plkst. 11 rītā Sestdienas skolas izlaiduma akts Sv. Andreja baznīcas sarīkojumu zālē.
1. jūnijā — TLB Drāmatiskā ansambļa teātŗa izrāde — R. Blaumaņa „Ugunī", Mūzeja zālē, plkst. 7,30 vakarā.
22. jūnijā — Jāņu sarīkojums Sidrabenē.
29./30. jūnijā — 10. Draudzības un jaunatnes dienas Niagarā.
29. jūn. līdz 7. jūl. — Kanadas latviešu skautu un gaidu „Lielā Nometne".
5. jūlijā, pl. 7,30 — Anšlava Eglīša viesizrāde „Cilvēks grib spēlēt" Royal Ont. mūzeja telpās.
21. septembrī — plkst. 7,30 vak., DVT Kanadā izrādīs T. Zeltiņa Vīna raugs Karaliskā Ontario mūzeja zālē.
10. oktobrī — First Unitarian baznīcas zālē Antonina Vaivode (kontralts) T. L. Koncertapvienības koncerts.
12. oktobrī — ALT Bostonas ansambļa viesizrāde Eaton auditorija.
19. oktobrī — Jaunās Gaitas ceturtais kokteilis Sv. Andreja baznīcas zālē.
26. oktobrī — TLTA Sestdienas ģimnazijas 10 g. atceres vakars plkst. 7,30 vak. Sv. Andreja baznīcas telpās.
2. novembrī — Mārtiņu balle Kolumbus zālē. DVT nod. sarīkojums.
9. novembrī — ALT Vašingtonas ansambļa viesizrāde Eaton Auditorium.
14. novembrī — First Unitarian baznīcas zālē Ingrida un Karina Gutbergs (divas klavieres) T. L. Koncertapvienības koncerts.
16. novembrī — plkst. 8 vakarā Massey Hall Latvijas valsts svētku atceres sarīkojums.

SV. KATARĪNES

14. septembrī — Sv. Katarīnes Mednieku un makšķernieku kluba balle Atlanta kluba telpās.

NIAGARĀ

18. maijā — Jaunatnes basketbola turnīrs, ceļojošā vairoga izcīņa. Sākums plkst. 10.00. Ziedu balle ar ziedu karalienes vēlēšanām Stamford Legion Hall, North St. Sākums plkst. 19,30.

TORONTO LATVIEŠU KREDITSABIEDRĪBA
LATVIAN (TORONTO) CREDIT UNION LIMITED
maksā 4% gadā par noguldījumiem un 3½% par depozitiem, izdara visas parastās banku operācijas. Izsniedz aizdevumus un atklātas māju hipotēkas. Birojs atvērts 6 dienas nedēļā jaunās telpās —
27 BLOOR ST., E. TORONTO,
TEL. 924-2775,
no pirmdienas līdz piektdienai, no plkst. 12—8 vakarā un sestdienās no plkst. 12—5 p. p.

LATVIEŠU VIENĪBAS NAMAM

Akciju iegādei $ 100,- iemaksājuši sekojoši tautieši: Ē. Viskers, A. Ints, E. Medne, R. Bērziņš, J. Bajārs, Anonims, J. Kukurs, V. Freimanis, J. Cipulis, A. Kapiņa, J. Girgensons, K. Pilāgs, P. A. Kuze, J. Barons un P. Ruņģis.

Maija karalienes un karaļa godināšana Hamiltonā. Uzņēmumā no kreisās H.L.B. pr-ks J. Jasmanis, karaliene Ināra Zariņa un karalis Andis Kalupnieks. E. Šulca uzņēmums.

PIEMIŅAS IZSTĀDE ŅUJORKĀ

Publiskajā bibliotēkā, 5. avenijas un 42. ielas stūrī, mūzikas nodaļa, maijā atklāta izstāde mūsu komponista Jāzepa Vītola piemiņai. Izstādītas fotogrāfijas, nošu manuskripti, programmas, kritikas un recenzijas, ko komponists rakstījis, u. c.

Sakarā ar šo izstādi bibliotēkas mūzikas nodaļa izdevusi informācijas rakstu angļu valodā, sniedzot īsu komponista biografiju un mākslas gaitu pārskatu, uzsverot Jāzepa Vītola daudzpusīgā talanta plašo vērienu, darbojoties kā paidagogam, diriģentam, komponistam un mūzikas kritiķim.

Izstādi sagatavojis mūzikas nodaļas asistents F. C. Campbell sadarbībā ar bibliotēkas darbinieci Martu Baumani. Tā būs atvērta līdz 7. jūnijam; pirmdienās un ceturtdienās līdz plkst. 10 vakarā, pārējās dienās, arī svētdienās, līdz plkst. 6 vakarā.

O. KROLLA
JAUNĀ ADRESE:
12 Harrison St., Oak Park,
Illinois, USA.
Tel.: 3386978.

Kurzemes cietokšņa cīņu atceres sarīkoju rālos pasākumos, pasniedza latviešu b-ba Uzņēmumā DV apvienības pr-ks E. Da

DZIEDONIM AIZEJ

„Man gribas mirt, kad ziedons ārā dvašo," bija viena no tenora Voldemāra Salnas mīļākām dziesmām. Vai tā mirt bija viņa vēlēšanās: Varbūt. Nu tā piepildījusies.

Collins Funeral Home telpas svētdien, 5. maijā, latviešu simtu pārpildītas. Tāpat kā koncertzāles, kuŗās Salna dziedāja. Redz sejas asarās. Pianisti Zaigu Ori, kuŗa tik bieži sniedza klavieŗu pavadījumu. Mūzikas cilvēkus — E. Ramatu, prof. Dobrovolski, Lidiju Ventu, dir. Straumani ar Ciānas draudzes koŗi, Salnas audzēkņus, simtiem citu, kuŗiem dziedonis bija draugs. Skautu vienību karogi sēru lentēm. Atvadoties no nelaika, dzied tenors Pēteris Lielzuika, skan Viktora Ziedīņa vijole, uz klavierēm pavada V. Melķis. „Maziņš biju, neredzēju . . ." sēri izskan telpā, ērģeles dun un laužu galvas noliecas vēl vairāk.

Runā māc. A. Rautenšilds stāsta par aizgājēja mūžu. Tas sācies Ventspilī, pie Baltijas jūras. Jūŗa ir arī viņa ceļš, kad dziedonis dodas trimdā — uz Zviedriju, vēlāk — ASV. Viņš ir labs vīrs un gādīgs tēvs. Alaž atsaucīgs latviešu sabiedriskos pasākumos, īpaši viņa mīlestība pieder latviešu skolai un skautu vienībai. Tur darbojas abi dēli, kuŗi nu te pie tēva šķirsta. Pēdējo reizi dziedoņa balsi koncertā dzirdēja baznīcā, 7. aprīlī. Dieva izredzēts mākslinieks, viņš allaž lielu vērību pievērsis baznīcas dziesmām, tās dziedot koncertos, radiofonā, arī skaņu platēs iedziedot. Tāpat skautu dziesmas viņš labprāt dziedāja un ar liem līdzās pie ra.

Ļaudis klaus Voldemāra Sa si lielu robu, tikai cikāgas visā trimdas k laikis plānoja pēc tam, kad dīta. Likten's

Skan ērģeles Mācītājs skait asarām acīs, dās no Volde mierīgs un no un vainagiem kā. Viņš nejū certzāles klusu aplausu vētra nos. Viņš ne rajā pulkā pa tos, kuŗus aiz līdzot un sav cinot. Viņš a vairs, kā jūŗa Viņa pēdējie juši īsta krist di uz mani . Acis vēlreiz rindām. Nelai dēli, brālis, n gu. Negribas nām, ka ner doni, kuŗš s ilgu mūžu t laiks iet ātrie un katrs to s

Vēl īsos vā vadās cikāg vienības prie nis, arī . v skolas vārdā cers, skautu „Daugavas" „Maziņš biju Aizveŗu ac mazu ganiņu lēka akmens cirulim un s jējs kā maz Ar Dievu, Vieglas smil

OTRS L LABU

Grand Ra

Nesen laik savu aizdev Latviešu n karą invalid viss šis de gabalos.

Tagad an rījusi Birut ru ģimene, šķirīgas nia svešiautieti un ar citā tomēr bijis ka viņa sakarus ar tā sakot pa kiem. Šī in tālu, ka V notikumien Grand Rap mēts nekā Un tiešī n jums nodo biedrības Milleru ģi si aizdevu ņiņu un vi tavu, visus ba monētās nu aizdevu

GENERĀLKONSULS
Mr. R. N. BRYSON
Toronto, tel. 465-1169,
118 DANFORTH AVE.

KONSULS
VILIS TOMSONS
Tel. RE 8-7798, Montreal, P. Q.
5210 VICTORIA AVE., APT. 16.

ALEKSANDRA KĀNBERGA
RAKSTU DARBU BIROJS
65 Ferrier Ave., Toronto,
(blakus Danforth & Carlaw)
Tel.: HO 3 2667

V. BEBRIS
APDROŠINĀŠANAS
SPECIĀLISTS
41 PITCAIRN CRESC.
TORONTO. PL. 9-0266

ANDREJSONS
APDROŠINA.
HI 7-4323

TORONTO
LATVIEŠU
KREDITSABIEDRĪBA
LATVIAN (TORONTO)
CREDIT UNION LIMITED
maksā 4% gadā par noguldījumiem un 3½% par depozitiem, izdara visas parastās banku operācijas. Izsniedz aizdevumus un atklātas māju hipotēkas. Birojs atvērts 6 dienas nedēļā jaunās telpās —
27 BLOOR ST., E. TORONTO,
TEL. 924-2775,
no pirmdienas līdz piektdienai, no plkst. 12—8 vakarā un sestdienās no plkst. 12—5 p. p.

LATVIEŠU VIENĪBAS NAMAM
Akciju iegādei $ 100,- iemaksājuši sekojoši tautieši: E. Viskers, A. Ints, E. Medne, R. Bērziņš, J. Bajārs, Anonims, J. Kukurs, V. Freimanis, J. Cipulis, A. Kapiņa, J. Girgensons, K. Pilāgs, P. A. Ķuze, J. Barons un P. Ruņģis.

Dzīve Savienotās Valstīs

DZIEDONIM AIZEJOT

„Man gribas mirt, kad ziedons ārā dvašo," bija viena no tenora Voldemāra Salnas mīļākām dziesmām. Vai tā mirt bija viņa vēlēšanās? Varbūt. Nu tā piepildījusies.

Collins Funeral Home telpas svētdien, 5. maijā, latviešu simtu pārpildītas. Tāpat kā koncertzāles, kuŗās Salna dziedāja. Redz sejas asarās. Pianisti Zaigu Oŗi, kuŗa tik bieži sniedza klavieŗu pavadījumu. Mūzikas cilvēkus — E. Ramatu, prof. Dobrovolski, Lidiju Ventu, dir. Straumani ar Ciānas draudzes kori, Salnas audzēkņus, simtiem citu, kuŗiem dziedonis bija draugs. Skautu vienību karogi sēru lentēm. Atvadoties no nelaika, dzied tenors Pēteris Lielzuika, skan Viktora Ziediņa vijole, uz klavierēm pavada V. Meļķis. „Maziņš biju, neredzēju . . ." sēri izskan telpā, ērģeles dun un jaužu galvas noliecas vēl vairāk.

Runā māc. A. Rautenšilds stāsta par aizgājēja mūžu. Tas sācies Ventspilī, pie Baltijas jūras. Jūra ir arī viņa ceļš, kad dziedonis dodas trimdā — uz Zviedriju, vēlāk — ASV. Viņš ir labs vīrs un gādīgs tēvs. Allaž atsaucīgs latviešu sabiedriskos pasākumos, īpaši viņa mīlestība pieder latviešu skolai un skautu vienībai. Tur darbojas abi dēli, kuŗi nu te pie tēva šķirsta. Pēdējo reizi dziedoņa balsi koncertā dzirdēja baznīca, 7. aprīlī. Dieva izredzēts mākslinieks, viņš allaž lielu vērību pievērsis baznīcas dziesmām, tās dziedot koncertos, radiofonā, arī skaņu platēs iedziedot. Tāpat skautu dziesmas viņš labprāt dziedāja un ar prieku sēdēja dēliem līdzās pie skautu ugunskura.

Ļaudis klausās un zina, ka Voldemāra Salnas nāve ierāvusi lielu robu, neaizpildāmu ne tikai Čikāgas latviešu vidū, bet visā trimdas kultūras dzīvē. Nelaikis plānoja Eiropas braucienu pēc tam, kad Austrālija piedzīdāta. Likten's nebija lēmis.

Skan ērģeles. Noliecas karogi. Mācītājs skaita lūgšanu. Ļaudis, asarām acis, pēdējo reizi atvadās no Voldemāra Salnas, kuŗš mierīgs un nopietns gul ziediem un vainagiem ielenktā katafalkā. Viņš nejūt vairs pilnas koncertzāles klusumu, nedzird arī aplausu vētras pēkšņo iešalkšanos. Viņš neatmin draugu jautrajā pulkā pavadītos brīžus, un tos, kuŗus aizvadījis, citiem palīdzot un savus tautiešus iepriecinot. Viņš arī nekad nedzirdēs vairs, kā jūŗa šalc pie Ventspils. Viņa pēdējie vārdi slimnīcā bijuši šāda kristieša: „Dievs, tu gaidi uz mani . . ."

Acis vēlreiz pārslīd palicēju rindām. Nelaika dzīvesbiedre un dēli, brālis, māsa, simtiem draugu. Negribas atstāt telpu, jo zināms, ka neredzēsim vairs dziedoni, kuŗš savā tikai 42 gadus ilgā mūžā tik daudz veicis. Bet laiks iet ātriem soļiem arī mums, un katrs to saprot.

Vēl īsos vārdos no nelaika atvadās Čikāgas organizāciju apvienības priekšsēdis V. Landmanis, arī ventspilnieks, tad — skolas vārdā — Hermanis Kreicers, skautu — vad. E. Mežulis, „Daugavas" koŗa — O. Cakars. „Maziņš biju, neredzēju . . ."

Aizveŗu acis un domās redzu mazu ganiņu, uzkāpušu uz pelēka akmens, dziedam dziesmu cīrulim un saulei. Varbūt aizgājējs kā mazs zēns tā dziedāja. Ar Dievu, Voldemār Salna! Vieglas smiltis! K. Kežbers.

PIEMIŅAS IZSTĀDE ŅUJORKĀ

Publiskajā bibliotēkā, 5. avenijas un 42. ielas stūrī, mūzikas nodaļā, maijā atklāta izstāde mūsu komponista Jāzepa Vītola piemiņai. Izstādītas fotogrāfijas, nošu manuskripti, programmas, kritikas un recenzijas, ko komponists rakstījis, u. c.

Sakarā ar šo izstādi bibliotēkas mūzikas nodaļa izdevusi informācijas rakstu angļu valodā, sniedzot īsu komponista biografiju un mākslas gaitu pārskatu, uzsveŗot Jāzepa Vītola daudzpusīgā talanta plašo vērienu, darbojoties kā paidagogam, diriģentam, komponistam un mūzikas kritiķim.

Izstādi sagatavojis mūzikas nodaļas asistents F. C. Campbell sadarbībā ar bibliotēkas darbinieci Mārtu Baumani. Tā būs atvērta līdz 7. jūnijam; pirmdienās un ceturtdienās līdz plkst. 10 vakarā, pārējās dienās, arī svētdienās, līdz plkst. 6 vakarā.

O. KROLLA
JAUNĀ ADRESE:
12 Harrison St., Oak Park,
Illinois, USA.
Tel.: 3386978.

OTRS DEVUMS PAR LABU LATVIEŠU NAMAM

Grand Rapidi, (Mič.) V. Z. — Nesen laikrakstā bija ziņots, ka savu aizdevumu 100 dol. apmērā Latviešu nama celšanai nodevis kaŗa invalīds Valdis Apsītis, un viss šis devums bijis 50 centu gabalos.

Tagad analoģisku gājienu izdarījusi Birutas un Viljama Millera ģimene, bet tajā ir savas atšķirīgas nianses. Birutas vīrs ir sveštautietis, piedzimis šinī zemē un ar citādu dzīves veidu. Viņš tomēr bijis katēgoriski pret to, ka viņa dzīvesbiedre pārtrauc sakarus ar latviešu sabiedrību un tā sakot pazūd tai uz visiem laikiem. Šī interese izpaudusies tik tālu, ka Viljams bieži vien par notikumiem latviešu sabiedrībā Grand Rapidos bijis labāk informēts nekā daži labs latvietis. Un tieši no viņa nācis ierosinājums nodot aizdevumu Latviešu biedrības jaunā nama celšanai. Milleru ģimene pati uzmeklējusi aizdevumu vācēju Pēteri Kalniņu un viņam nodevusi savu ārtavu, visus simts dolarus sudraba monētās, saņemot pretim vienu aizdevuma zīmi. V. Z.

PALIKSIM UZTICĪGI LATVIJAI UN MŪSU KRITUŠAJIEM

Klīvlendas DV apvienība 4. maijā savas mītnes telpās rīkoja Kurzemes cietokšņa atceres vakaru. Sarīkojums pulcināja ap 150 apmeklētāju. Skatuvei labi iederīgu dekorējumu bija devis B. Sniedze.

Svētbrīdi vadīja māc. K. Briedis, pieminot latviešu kaŗavīra tēvzemes mīlestību un varoņgaru.

Ievadrunā apvienības pr-ks E. Daniels norādīja, ka latviešu kaŗavīrs nav cīņu zaudējis, bet bijis spiests noliikt ieročus lielvalstu kļūmīgās politikas rezultātā. Ar klusuma brīdi godināja mūžībā aizsaukto Latvijas ārkārtējo pilnvaru nesēju sūtni Kārli Zariņu.

Apvienības pr-ks pasniedza DV ASV valdes goda rakstus vanadžu pr-cei V. Neļķei un teātŗa kopas vad. un režisoram A. Rubenim par veikumiem DV mērķu sekmēšanā.

Kurzemes cietokšņa cīņu atceres runu teica šo kauju līdzgaitnieks O. Kļavenieks no Toronto, runājot par temu „Kurzemes cietoksnis tā aizstāvja skatījumā pēc 18 gadiem." Runātājs daudzināja latviešu tautas mīlestību uz kaŗavīriem un rūpes par viņu likteni, ko īpaši norāda lielais Tautas palīdzības saiņu birums cīnītājiem kauju laukos. Daudz palīdzēja arī gara darbinieki, kas cīnītājiem veltīja uzmundrinošus darbus, minot dzejniekus: A. Eglīti, V. Cedriņu, V. Tomu, Medni, Strēlerti, L. Breikšu u. c. pie kam pēdējā dzejolis „Svēts mantojums" pēc cietokšņa krišanas kļuvis par 19. divīzijas simbolisko dziesmu cīņu atceres gadījumos. Leģiona cīņas atvieglināja civiliedzīvotāju nokļūšanu brīvībā, pauda latviešu varoņgaru un tēvu zemes mīlestību pārējai pasaulei, un atstāja mantojumu jaunajai paaudzei. Kurzemes cietokšņa cīņu jēga un nozīmība vēl nemaz nav pilnībā novērtēta. Runātājs izteica dedzīgu sauksmi, aicinot bij. kaju vilkus neatrauties no latviešu tautas kopības un palikt uzticīgiem kaŗavīru brālībai, piedalo-ties to organizācijās, īpaši DV.

„Paliksim uzticīgi Latvijai un kritušajiem," zīmīgi teicis major Reinholds saviem kaŗavīriem Abavas krastos pēc cietokšņa krišanas. Pieminot visu latviešu kaŗavīru nestos upuŗus cīņā par brīvību, akta dalībnieki viņus godināja ar klusuma brīdi.

Runas noslēgumā O. Kļavenieks aicināja jaunatni iepazīt vīrus, kas nosirmojuši brīvības izcīnīšanā, leģiona cīņās, latvju tautas tiesību sargāšanā tās neatkarības laikā un grūtajos okupācijas gados. Paturēt svētu latviešu kaŗavīra varoņgara mantojumu uz paaudžu paaudzēm. Neaizmirst, ka nevienš nekad un nekur netiks cienīts, kas nemīl savus vecākus un tēvzemi. „Ticēsim nešaubīgi, ka reiz atkal latvju karogs brīvā plīvos pār izmocīto un nospiesto tautu dzimtenē. Pirmais vārds lai pieder mīlestībai — pēdējais zobenam," runu nobeidza Toronto viesis.

Pacilāti izskanēja kopīgi ar kori dziedātais „Svēts mantojums." Ienesa L. Tamužas darināto Latvijas karogu. To pavadīja strēlnieki, DV, skautu un gaidu karogi un goda sardze. Pēc māc. K. Brieža iesvētes vārdiem un Dieva svētības izlūgšanās koŗa turpmākām gaitām, apvien. pr-ks E. Daniels pasniedza karogu koŗa pr-kam P. Cimdiņam. Pēdējais to savukārt nodeva tālāk administrātoram J. Hermanim.

Koncerta daļā latviešu b-bas koris sava enerģiskā diriģenta J. Ūdŗa vadībā teicamā izpildījumā nodziedāja 6 dziesmas. Īpaši patika „Par tevi tēvu zeme" (J. Norvilis). Koris saņēma daudz aplausu, un diriģents J. Ūdris krāšņus ziedus. Koris pelnī īpašu ievērību ar to, ka tā rindās redz daudz jauniešu.

Svinīgo sarīkojuma programmu beidzot, apvien. pr-ks E. Daniels veltīja sirsnīgus patēicības vārdus visiem tā sekmētājiem un aicināja vienoties tautas lūgšanā.

Vakara viesi vēl kavējās pārrunās un dziesmās. Par viņu labsajūtu rūpējās apvien. kult. daļas vad. V. Zemesarājs ar vanadzēm.

JĀNIS EZERGAILIS GAVILNIEKS

Grāmatnieks, publicists un vecais kaŗavīrs Jānis Ezergailis šī gada 5. maijā atskatījās uz 65 Dieva žēlastībā pavadītiem mūža gadiem.

Pats jubilārs par noietā dzīves ceļa jūdzēm izsakās: „Esmu dzimis pēc labā vecā Jūlija kalendāŗa Jurģu dienā, kad dzimtenē ceļi bija pilni gājēju un braucēju. Laikam tādēļ visa mana dzīve tāda Jurģudiena vien bijusi. Jāsaka, ka nav nekā laba ne no jauniem laikiem, nedz jauniem kalendāriem, jo manas Jurģu dienas tie nav varējuši novērst: vienmēr jūtos kā uz lielceļa. Visi dzīves rēķini ir sajaukušies un sarežģījušies. —

Putni atgriežas uz veco lizdu, kādēļ cilvēkam lai tas būtu citādi?

Ilgas pēc dzimtenes ir lielas. Pirmā pasaules kaŗa laikā toreizējā valdība rekvizējusi zirgus un tie vesti uz Sāmu salu. Četrpadsmit no tiem metušies jūŗā, lai paldētu atpakaļ, trīspadsmit nogrimuši dziļumā, bet viens tomēr sasniedzis dzimtenes krastu un atgriezies mājās.

Un arī mums tā būs jāpazūd svešumā dzimtenes mīļāk nekā nikt trimdā," stāstīšiem. Ja dzimtene kļuvusi par svešumu, tad tas ir daudz briesjumu nobeidz vecais kaŗavīrs...

Pēteris Blūms,

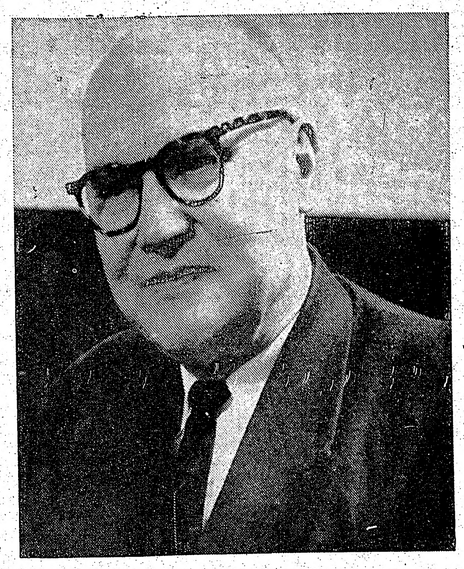

Gavilnieks J. Ezergailis

NUJORKA

Ņujorkas Latviešu biedrības sanāksmē 4.maijā bija ieradušies ap 60 dalībnieku. Pēc pārrunām piešķira 10 dolaru ziedojumu Latviešu sporta biedrībai. Kopā ar preses biedrību rīkoto Ilonas Leimanes vakara atlikumu nolēma nodot rakstnieces ārstēšanai. Pēc priekšnesumiem paredzēta dzeja ar pašu biedrības orķestri, kas 4. maija vakarā bija mēģinājums šim sarīkojumam. Leimanes sarīkojums domāts pie galdiņiem lielajā zālē, Jorkvilles tempļa trešajā stāvā, 18. maijā, plkst. 7 vakarā. Ieeja pret ziedojumiem.

I.

POKIPSIJA

Vietējās draudzes sarīkojumā 4. maijā Chapel Corner namā programmas koncerta daļu veica tenors Alberts Vēciņš, pianistes Veltas Anševicas pavadījumā. Pēdējā sniedza arī dažus solo gabalus. Sekoja aktieŗa — režisora Anša Mitrēvica smieklu bagātīgi pavadīts stāstījums par mākslu. Liela drūzmēšanās bija ap dāmu komitejas rīkoto loterijas galdu. Lielāko laimestu — mākslinieka K. Černoka gleznu — laimēja Ed. Līcis. Nobeigumā līdz agrai rīta stundai dalībnieki kavējās pie azaida un atspirdzinājumu galda, dejā un rotaļās. Sarīkojums bija labi apmeklēts un deva draudzei labu atlikumu, jo mākslinieki honorāru ņēma visai zemu.

Svētdien, 5. maijā, 1. ev.-lut. baznīcā notika jauniešu iesvētes dievkalpojums. Māksliniece Ilga Muntere to kuplināja ar solo dziedājumu. Māc. Anševics iesvētīja: Astrīdi Lamberti, Arni Lambertu un Māru Reinfeldi.

Svētdienas skolas mācību nobeigums būs 9. jūnijā Chapel Corner zālē. Skolēni uzvedīs A. Brigaderes lugas Sprīdītis pirmo cēlienu. Sekos godalgotas filmas „Dziedātāju putnu mazgāšanās" izrāde.

Jāņu līgošana 22. jūnijā arī šogad notiks Līču ģimenes īpašumos, East Dorsey Lane.

Šogad apgabala Jaunatnes konference būs pie vietējās draudzes Pokipsijā 20. un 21. jūlijā Chapel Corner zālē pēc programmas, ko sastādīs baznīcas apgabala pārvalde. Konferenci beigs 21. jūlijā ar dievkalpojumu, kuŗā piedalīsies daži viesi — mācītāji.

E. L.

KLĀVLENDA

Mūsu laikrasta līdzstrādnieku, veco strēlnieku Jāni Ezergaili sveikt viņa 65 gadu šūpļasvētkos, 5. maijā, bija ieradušies Latviešu b-bas koŗa dalībnieki ar diriģentu J. Ūdri, un A. Ūdŗa klavieŗu pavadījumā, jubilāru apsveicot, dziedāja „Pie rokas ņem un vadi." Pēc diriģ. J. Ūdŗa uzrunas, jubilāru sumināt, nodziedāja „Daudz baltu dieniņu." Viņu apsveica un veltes nodeva DV apvien. pr-ks E. Daniels un strēlnieku kopas pr-ks J. Ozoliņš u. c. Gavilnieks aktīvi darbojas arī DV un Latv. b-bā. Viņa ģimenes 3 piederīgie dzied latviešu korī. Jubilārs par novēlējumiem bija dziļi aizkustināts.

DV apvienība, lai atbalstītu Klīvlendas latviešu sportistu nokļūšanu uz ASV finālspēlēm Filadelfijā jūlija mēnesī kopīgi ar sporta klubu „Stars" rīko Ziedoņa balli sestdien, 23 maijā, plkst. 8 vak. DV apvienības mītnes zālē, 4939 Broadway Ave.

Svētdien, 9. jūnijā, plkst. 9 vak. Bohemian National Home lielajā zālē DV apvienības sarīkojumā notiks teātŗa izrāde Anšlava Eglīša klātienē, uzvedot viņa jauno 3 cēl. komēdiju „Cilvēks grib spēlēt." Režisors un galvenās lomas tēlotājs A. Tipāns.

Saskaņā ar ASV DV delegātu sanāksmē izteikto atzinumu Dziesmu svētku laikā Klīvlendā notiks Kanadas un ASV DV salidojums Klīvlendas DV apvienības valdes izkārtojumā. Salidojums ar vakariņām 1. septembrī, plkst. 8. vak., Sheraton viesnīcā. Iepriekšpieteikšanās pie V. Zemesarāja, 12102 Miles Ave, Cleveland 5, Ohio, līdz 15. augustam (Tel. DI 1-9061). Pieteikumam pievienojama samaksa $5.50 no personas.

KALAMAZŪ

Kalamazū ev.-lut. latviešu draudze Draudžu apvienības ģenerālkonferences laikā Ciānas baznīcā dievkalpojumā kollektēs saņemto naudu izšķīrusies nodot labdarīgiem mērķiem: $94,00 archibīskapa rīcībā veco ļaužu atbalstam, $62,00 draudžu apvienībai teoloģijas studentu stipendiju fondam, $50,00 palīdzībai dzimtenē un $30,00 ārmisijas darbam.

Latviešu skolas mācības gada nobeiguma un zilaiduma akts 19. maijā plkst. 4,00 p.p. Latviešu b-bas namā. Šogad skolu beigs 6 skolēni un ģimnazijas klases — 2.

Dziedone Valija Melliņa - Bumbule dziedās 12. maija Ģimenes dienas dievkalpojumā Ciānas baznīcā.

5. maijā uz nodzīvotiem 65 gadiem savu tuvinieku un draugu vidū atskatījās ilggadējais Rembates mežniecības Lauberes pagasta mežsargs Kārlis Mežsēts.

ASV BAZNĪCĀS

ŅUJORKA

12. maijā Mātes—Ģimenes diena. Sestdien, 11. maijā, pl. 11 Beišoras Sv. Lūka baznīcā māc. O. Gulbis, skolas sarīkojums.

Bronksā, pl. 9. rītā Sv. Toma baznīcā ar dievgaldu māc. A. Ozols. Pēc dievkalpojuma veco ļaužu sumināšana. Svētdienas skolēnu un vidusskolēnu koŗa priekšnesumi.

Frīportā, pl. 1 Kristus baznīcā ar dievgaldu māc. V. Klīve un O. Gulbis; māc. V. Klīves referāts.

Bruklīnā, plkst. 2 Betlēmes baznīcā ar dievgaldu — māc. R. Zariņš; dāmu komitejas sarīkojums.

Džamaikā plkst. 5,15 Mūsu Pestītāja baznīcā ar dievgaldu — māc. R. Zariņš, Ģimenes dienas sarīkojums.

ČIKĀGA

Čikāgas latviešu ev. - lut. Ciānas draudze, 5015 W. Ferdinand St.

12. maijā plkst. 10 Ģimenes dienas dievkalpojums ar dievgaldu, māc. A. Rautenšilds.

Pēc dievkalpojuma apakšējā zālē Ģimenes dienas sarīkojums. Veltas Dindones referāts: „Latviešu ģimenes uzdevums trimdā". Bērnu priekšnesumi skolotājas Verēnas Strautnieks vadībā. Augšējā zālē vecajo padomes sēde.

17. maijā plkst. 6 — 8,30 draudzes namā mācības iesvētes un priekšiesvētes jauniešiem.

AURORA (ILL.)

Mūsu Pestītāja baznīcā, 420 Dawners Place.

Latvijas ev. - lut. baznīcas Sv. Pāvila draudze — 1648 So. 11th Ave., Meivudā. Mācītājs Pāvils Ķirsons, tel. FI 3-2420.

Dievkalpojumi katru svētdienu plkst. 11-os. Svētdienas skola un koŗa mēģinājums plkst. 9.30. Visi laipni aicināti.

DETROITA

Sv. Pāvila ev. - lut. draudzes dievkalpojumi notiek katru svētdien... plkst. 12 dienā Holy Trinity ev. - lut. baznīcā, Maxwell un E. Warren Avenues, pie Van Dyke. Turpat plkst. 11. notiek Latviešu skola un bērnu dārzs. Baznīcas, skolas un grāmatu galda telefons: WA 2-2248. Māc. V. Līventāls.

Katra mēneša beidzamā svētdienā, plkst. 3 p. p. dievkalpojums Redeemer luterāņu baznīcā, 1360 Pauline Blvd., Ann Arborā.

BURLINGAME (Kal.)

Burlingamā, Lutheran Church of the Good Shepherd, 301 Burlingame Ave.

Draudzes jauniešu iesvēte paredzēta 9. jūnijā Oklandes Centrālā baznīcā.

LOSANDŽELOSA, KAL.

Dienvidkalifornijas draudzē, 2450 Griffin Ave., L. A. 31.

SACRAMENTO

Sakramento, Sv. Krusta ev. - lut. baznīcā, 45 un H ielā.

SANTA - ROSA

19. maijā plkst. 11 dienā dievkalpojums.

Santa - Rosā, Betlemes baznīcā, Tupper ielā 733.

OKLANDĒ

Oklandē, Centrālā luteraņu baznīcā, 215 Ridgeway avenijā.

26. maijā plkst. 3 p.p. dievkalpojums.

LAUKSAIMNIEKA UN SABIEDRISKA DARBINIEKA 75 MŪŽA GADI

3. maijā Grand Rapidos, Mičigenā uz 75 mūža gadiem atskatījās bijušais Liepas pag. priekšzīmīgs lauksaimnieks un sabiedrisks darbinieks Arvīds Stukmanis. Viņa toreizējais lepnums, dižais ganāmpulks, Latvijas brūnās, tāpat saimniecība bijusi izkopta līdz iespējamai pilnībai, ko stādīja par paraugu ne tikai Ziemeļvidzemē, bet tā bija izslavēta vairākos mūsu lauksaimniecības izdevumos. Latvijas brīvvalsts laikos Zemkopības ministrija komandēja A. Stukmani uz Zviedriju iepazīties ar turienes lopkopību un lauku mechanizāciju. Kopjot savu saimniecību, jubilārs līdztekus darbojies gandrīz it visās pagasta saimniecisķās un kultūrālās organizācijās, vadījis Liepas izglītības biedrību un bijis pirmais vēlētais pagasta vecākais. Darbojies arī kā Liepājas drāšu fabrikas padomes priekšsēdis.

Trimdas sākuma gados Grand Rapidos jubilārs darbojās Latviešu biedrības valdē un bija tās sekretārs. Pirms trīs gadiem gavilnieku piemeklēja smaga slimība, kuŗai rezultātā daļēji paralizēta labās rokas un kājas kustības. Par spīti šim smagam piemeklējumam A. Stukmanis dzīvi seko visiem notikumiem, jo sevišķi latviešu sabiedriskiem un kultūrāliem centieniem brīvajā pasaulē, lasa laikrakstus, grāmatas un sarakstās ar draugiem dažādos kontinentos.

V. Z.

GRAND RAPIDI, MIČ.

Kalamazū DV apvienības teātŗa trupas viesizrāde 4. maijā Grand Rapidos bija labs aplicinājums tam, ka bieži pašu mājās un tuvākos kaimiņos radušies spējīgi jaunās paaudzes aktieŗi un arī režijas vaditāji. Kaimiņi rādīja R. Blaumaņa joku lugu „No saldenās pudeles". Izrāde ritēja raiti un bija daudz spraigu un atjautīgu momentu, kas jaunā režisora A. Roļļa nopelns. Ja arī vietām skatītājam varēja likties, ka dažu aktieŗu kustības ir mazliet par straujām un daži momenti īpatnējāk uztverti, tad tas liecināja par jaunu ceļu meklēšanu, nepieturēšanos pie šablonas. Tādēļ visa atzinība un, to aplicinot, skatītāji neskopojās ar aplausiem .Izrāde Lietuviešu kluba telpās bija labi apmeklēta, to organizēja vietējā DV apvienība.

V. Z.

Kurzemes cietokšņa cīņu atceres sarīkojumā Klīvlendas DV apvienība, par atbalstu tās kultūrālos pasākumos, pasniedza latviešu b-bas korim Latvijas karogu, ko darinājusi L. Tamuža. Uzņēmumā DV apvienības pr-ks E. Daniels nodod karogu koŗa priekšniekam P. Cimdiņam.

TOWN & COUNTRY
REAL ESTATE LTD.
V PALMA PĀRSTĀVIS
61 Hogarth Ave., Toronto HO 1-3670

NEMAKSĀJIET VELTI ĪRI IZMANTOJIET MŪSU IZDEVIGO KREDITĒŠANOS UN MAZĀS IEMAKSAS. IEPĒRCIET PASI SAVUS ĪPAŠUMUS!

DANFORTH - BROADVIEW: Atsevišķa dubultķieģeļu divu dzīvokļu māja, ūdens - ejļas apkure, dubultgarāža. Iemaksa $ 3.000,-, atlikums uz izdevīgām obligācijām.

EGLINTON - MT. PLEASANT: Atsevišķa divstāvu 8 istabu dubultķieģeļu māja, ūdens - ejļas apkure, garāža. 200 pēdu dārzs. Kopīgā cena — $ 18.500,-, iemaksa $ 2.500,-.

EGLINTON - BRIMLEY: Atsevišķs 6 istabu dubultķieģeļu bungalovs, moderna apkure, privāts iebraucamais ceļš. Kopīgā cena $ 14.500,-, iemaksa $ 2.000,-. Atlikums uz vienu atklātu 10 gadīgu obligāciju.

UZTICAMIEM MĀJU PIRCĒJIEM PALIDZAM IZTRŪKSTOŠO VAI VISU NAUDU IEMAKSAI SAGĀDĀT BEZ GALVINIEKIEM UZ 3 GADIEM UZ VISIZDEVIGĀKIEM NOTEIKUMIEM. ZVANIET MUMS NESAISTOŠAI INFORMĀCIJAI MĀJAS LIELĀ IZVĒLE VISĀ PILSETĀ.

VALDNIEKU VIESOŠANĀS UN POLITIKA

Nākamā gadā paredzēta Anglijas karalienes Elizabetes viesošanās Rietumvācijā. Jau apmēram 4 gadi vācu valdība atkārtoti aicinājusi karalieni apmeklēt Rietumvāciju, bet bez panākumiem. Ir zināms, ka britu karaļnama locekļu viesošanās dažādās zemēs nenotiek, sekojot viņu pašu gribai, bet šiem ceļojumiem ir politiska nokrāsa: to nolūks ir modināt un stiprināt simpatijas pret Britaniju, pasvītrot draudzīgās attieksmes starp Britaniju un citām valstīm.

1958. gadā Rietumvācijas prezidents Heuss viesojās Londonā, bet britu prese un sabiedrība, kura parasti jūsmīgi apsveic ārzemju valdiniekus un valstsvīrus, reaģēja uz šo apciemojumu ārkārtīgi vēsi. Vecais naidīgais noskaņojums pret Vāciju vēl nav izzudis. Arī tagad paredzami dažādi iebildumi pret karalienes viesošanos, bet ir daži politiski apsvērumi, kādēļ britu valdība ir kļuvusi piekāpīgāka. Dažos rakstos presē izskan doma, ka iemesls minētai piekāpībai varētu būt Adenauera un de Golla vācu un franču līgums: britu politiķi baidās, ka pārāk cieša vācu un franču draudzība varētu kaitēt Britanijas interesēm.

Ar gandarījumu britu avīzes atzīmēja ziņas, ka „vecais vīrs" (Dr. Adenauers) beidzot aizies atpūtā, un viņa pēcnācējs būs prof. Dr. Erhards, kurš esot liberālāk noskaņots un ne tik draudzīgs pret frančiem kā Dr. Adenauers. Ārpus Britanijas daudzi apsveica vācu un franču līgumu kā vienotas frontes radīšanu ciņā pret austrumiem, bet briti ir citādās domās. —

Ar ļoti nepatīkamu incidentu bija saistīta Grieķijas karalienes Frederikas un princeses Irēnes viesošanās Britanijā. Sakarā ar Anglijas karalienes māsīcas Kentas princeses Aleksandras laulībām Britanijā ieradās neredzēti liels skaits Eiropas karalisko ģimeņu locekļu. Vindzoras pili rīkotā balle pārspējusi krāšņumā visus sarīkojumus, kādi piedzīvoti Britanijā kopš karalienes Viktorijas laika. Grieķijas karalienei Frederikai, kas bija ieradusies uz minētām laulībām, bija jāpiedzīvo lielas nepatikšanas — politikas dēļ — sakarā ar Britanijas kreisi noskaņoto grieķu un arī dažu britu prasību amnestēt komūnistus, kuŗi Grieķijā izcieš cietuma sodu.

Jau pirms minētām laulībām karaliene Frederika bija žēlojusies par naidīgiem pūļa sauciem niem ielās: kādam jauneklim bija jāstājas pat tiesas priekšā, bet viņu attaisnoja, jo Britanijā katram esot „tiesība atklāti izteikt savas domas". Karalienes viesošanās pēdējā diena Londonā tomēr bija saistīta ar pārāk nepatīkamiem piedzīvojumiem. Karalienei atstājot viesnīcu, viņai sekojis naidīgu demonstrantu pulciņš. Viens no tiem sagrābis karalieni aiz pleciem, otrs grūdis viņu. Karalienei Frederikai kopā ar princesi Irēni izdevies izglābties, zvanot pie kādas amerikāņu aktrises dzīvokļa durvīm. Kad dzīvokļa īpašniece atvērusi durvis, viņa ieraudzījusi 2 nepazīstamas dāmas; viena no viņām teikusi: „Lūdzu, laidiet mūs iekšā, es esmu Grieķijas karaliene! . . . " Vakarā karalienes viesnīcas priekšā sarīkota demonstrācija, kuŗā piedalījušies arī 5 britu parlamenta locekļi — 4 no leiboristu kreisā spārna un arī viens liberāļu partijas loceklis. Britu ārlietu ministrs lords Hjums nosūtījis karalienei Frederikai atvainošanās vēstuli. Grieķu sūtniecība Londonā bija nolēmusi nepatīkamo incidentu pilnīgi noklusēt, lai nebojātu tradicionālās draudzīgās attieksmes starp Britaniju un Grieķiju. Kad viena no galvenām incidenta ierosinātājām, kāda komūnistu partijas biedrene, kuŗas vīrs ir cietumā Grieķijā, uzstājās britu televīzijā, grieķu sūtniecība tomēr publicēja paskaidrojumu par notikušo, lai britu sabiedrība gūtu par to pareizu informāciju. Grieķu valdības aprindas paskaidrojušas, ka Londonas incidents esot tikai viens loceklis internacionālā komūnisma rīkoto demonstrāciju ķēdē, lai attēlotu Grieķiju kā totālitāru valsti un panāktu vispārēju amnestiju politiskiem cietumniekiem Grieķijā un grieķu politiskiem emigrantiem.

Incidents atbalsojās arī angļu parlamentā, kur 6 leiboristu kreisā spārna deputāti pieprasīja tuvāku paskaidrojumu par lorda Hjuma atvainošanos. Par ko īsti lords Hjums atvainojies? Britanijas pilsoniem esot tiesība rīkot „miermīlīgas" (?!) demonstrācijas, lai izteiktu savus ieskatus un protestu. Vai valdība nezinot, ka daudziem britu pilsoniem, ieskaitot arī 100 parlamenta locekļus, esot savi noteikti ieskati par politiskiem cietumniekiem Grieķijā? Viens no kreisajiem deputātiem nogāja pat tik tālu, ka lika priekšā ministru kabinetam nosūtīt grieķu valdībai paskaidrojumu, kādēļ demonstrācija notikusi. Tā notikusi sakarā ar pilsoņu „sašutumu, ka Grieķijas cietumā sodu izcieš cilvēks, kuŗš palīdzējis Britanijai kaŗa laikā" (domāts augšā minētās demonstrācijas ierosinātājas komūnistes vīrs). Viņu notiesājis režīms resp. valdība, kuŗā ietilpstot „nacisti un Hitlera atbalstītāji". Šie vārdi izraisīja sašuumā vētru konservatīvo deputātu rindās. Ne mazāks trokšnis izcēlās leiboristu starpā, kad viens no konservātīvajiem deputātiem sauca: „Tas ir kas nedzirdēts! Daži no šī nama locekļiem domā, ka Grieķijas karalienei vajadzēja piedzīvot apvainojumus no komūnistu partijas locekļiem. Vai jūs nezināt, ka tā sauktie politiskie cietumnieki ir patiesībā noziedznieki, kuŗi notiesāti par brutālām slepkavībām?" Jaunais opozicijas līderis Vilsons parādīja šķietu savu īsto seju, aizrādot, ka, kaut gan parlamenta locekļi nožēlojot nepatikšanas, kādas nācies piedzīvot Britanijas karalienes viešņai, daļa no atbildības par notikušo sarežģījumu esot jānes britu valdībai, jo tā neesot noskaidrojusi Grieķijas valdībai „šīs zemes iedzīvotāju uzskatus attiecībā uz politiskajiem cietumniekiem Grieķijā". (Agrāgais leiboristu līderis Geitkils nebūtu izteicis līdzīgu apgalvojumu!). Ministru prezidents Mekmillens savā atbildē opozicijai atkārtoti pasvītroja, ka lorda Hjuma atvainošanās bijusi nepieciešama: to prasījusi pieklājības sajūta, jo Grieķijas karaliene ieradusies šinī zemē kā Britanijas karalienes viešņa.

Austra Augenberga.

TORONTO LATVIEŠU FILATELISTU ROSĪBA

Pirms trim gadiem 3 latviešu pastmarku krājējiem — Rūdim Norītim, Jānim Ronim un Manfrēdam Zichmanim, radās doma par Toronto latviešu filatelistu kopas radīšanu. Aicinājumam sekoja pārējie krājēji un tagad kopas vietā jau izveidojusies nozīmīga organizācija — Toronto Latviešu filatelistu klubs. Organizācijas augšana dziļumā un nozīmīgumā risinājās intensīvā darbībā Toronto latviešu sabiedrības acu priekšā. Trīs gadi nav ilgs laiks, un latviešu filatelisti kautrīgi atturējušies no lielas skaļuma, kādēļ dažkārt viņu darbošanās pat maz pamanīta.

1960./61. gadā rīkotas 2 pastmarku izstādes — 1960. g. jūlijā, DV dienu ietvaros un 1961. g. septembrī, 3. latviešu dziesmu svētkos Kanadā. Šim gadījumam Kanadas pasts laida apgrozībā īpašu zīmogojumu — Third Latvian Festival in Canada, 1—4 Sept. 1961. Zīmogs bija apgrozījumā no 1961. g. 1. augusta līdz 4. septembrim, un droši var pieņemt, ka miljoniem pasta sūtījumu iznesa šo saukli pasaulē. No tiem ne mazais skaits būs atradis vietu pasaules filatelistu albumos. Svētku dienās darbojās pašu latviešu pasta kantoris Sv. Andreja baznīcā, pieņemot ap 12.000 pasta sūtījumu. Svētku ietvaros M. Zichmaņa zīmētā pieminas marka un īpašās svētku aploksnes bija visvairāk pieprasītie objekti.

1962. gadā sekmīgi darbojusies M. Zichmaņa vadītā jauniešu nozare (2 grupas). Iegādāts inventārs — Philatell aparāts pastmarku krāsu, ūdenszīmju un kļūdu pētīšanai. Piešķirtas balvas par labākajiem jauniešu pastmarku klāstiem.

Toronto filatelisti aktīvi piedalās arī Latviešu nama fondā ar savu $100,- akciju.

Ļoti nozīmīgs pasākums, ar tālu tvertām iecerēm, ir Baltic Collectors' Executive Committee nodibināšana, ar igauņu, lietuviešu un latviešu pārstāvjiem.

Šīs komitejas uzdevumos ietilpst domu apmaiņa un problēmu aplūkošana, kuŗas ieinteresēti visu-triju Baltijas valstu filatelisti, informācijas apmaiņa un viedokļu saskaņošana, kopīgu izstāžu sarīkošana u.t.t.

Kā pirmais kopīgais pasākums jāvērtē Baltijas kollekcionāru pastmarku izstāde Toronto, 1962. g. 25. novembrī, ar M. Zichmaņa zīmētu izstādes pieminas marku.

Apsveicama ir atsevišķu Toronto latviešu filatelistu piedalīšanās izstādēs ārpus Toronto, iegūstot balvas un augstu vērtējumu, bet pār visām lietām paužot Latvijas likteni pastmarku iespaidīgajā starptautiskajā valodā.

Nobeidzot sekmīgu 1963. gada pavasaŗa sezonu, Toronto latviešu filatelistu kluba biedri sapulcēsies 12. maijā, plkst. 2 p. p. DV namā.

E. A.

ATSEVIŠĶU NATO VALSTU AIZSARDZĪBAS JAUTĀJUMS ATOMU KAŖA GADĪJUMĀ

Britu aviācijas maršals sērs Dermots Boils kādā lekcijā šaurākam interesentu pulciņam Londonā izteicis visai pareizas domas par Britanijas apbruņošanu ar modernajiem atomieročiem. Esot nepieciešami, lai Britanijai būtu pašai savi modernie atomu un ūdeņraža ieroči — pretēji Sav. Valstu domām. Atomu kaŗa gadījumā Britanija nevarot palaisties tikai uz aizsardzību, kas nāktu no Amerikas puses. „Iedomājieties ASV prezidenta stāvokli gadījumā, ja Britanija piedzīvotu pēkšņu uzbrukumu atomkaŗā," teica lektors. „Ja ASV tūliņ atbildētu uz uzbrukumu Britanijai, dodot prettriecienu ar atomieročiem, tas nozīmētu, ka ASV nekavējoties tiktu arī ievilkta atomu kaŗā un līdz ar to zaudētu apmēram 100 miljonu iedzīvotāju. Britanijai vajadzīgi pašai savi atomieroči, lai ienaidnieks, to zinot, kavētos uzbrukt." Lektors pasvītroja, ka viņš nerunājot valdības vārdā ,bet izteicot tikai savas personiskās domas.

Šīs sēra Boila domas par nacionālu atomieroču nepieciešamību, kas būtu neatkarīgi no Sav. Valstīm, pilnīgi atbilst ģenerāļa de Golla ieskatiem un viņa tik bieži nosodītai „stūrgalvīgai tieksmei" izveidot Francijas modernos ieročus un noraidot Sav. Valstu piedāvājumu šinī jautājumā.

A. A.

STREIKA ĒNĀ

Mūsu Eiropas līdzstrādnieka speciālraksts no Dienvidvācijas.

Kā jau bija sagaidāms — Rietumvācijā ir sācies metallstrādnieku streiks ar vēl pilnībā nepārredzamu tālāko attīstību un sekām. Streiku metallstrādnieku arodbiedrības izvēlētos visai Rietumvācijas rūpniecībai stratēģiski svarīgos centros 29. aprīlī kā pirmie sāka Bādenes un Virtembergas metallrūpniecībā nodarbinātie. Pēdējā brīdī metallstrādnieku arodbiedrība pieprasīto 8 procentu algu paaugstinājumu samazināja uz 6 proc., bet rūpnieku apvienība piedāvāja tikai 3,5 procentus piedraudot, ka streikošanas gadījumā no darba atlaidīs visus metallrūpniecībā nodarbinātos.

Rakstot personīgas vēstules „mīļajiem darba partneŗiem," darba devēji gan ar labu, gan ar ļaunu darbiniekus no streikošanas mēģināja atrunāt, bet visumā viņu cerības, ka metallstrādnieku, miermīlības dēļ streiks sabruks vēl nesācies, nepiepildījās. Streikam sākoties, vācieši izrādīja demokratisku disciplīnu un musinātājiem uz nekārtībām panākumu nav. Izpalika arī sadursmes streika postenu un streiklaužu starpā. Lai sarīdītu neorganizētos strādniekus ar arodbiedrībās organizētajiem un lai pēc iespējas ātri iztukšotu metallstrādnieku arodbiedrību līdzekļus, kuŗi vajadzīgi streikojošo pabalstiem, arī darba devēji savus draudus ir izpildījuši pilnīgi.

Bādenes un Virtembergas metallstrādnieku sāktais streiks, kuŗš skaŗ pagaidām aptuveni pusmiljonu strādnieku, jau tagad ir lielākais Rietumvācijas streiks kopš 1945. gada. Necerētā asuma dēļ, ko izraisījusi arī saniknoto darba devēju rīcība, šo streiku jau tā sākumā salīdzina ar līdzīgiem Vācijas notikumiem pēc 1. pasaules kaŗa. Bādenē un Virtembergā praktiski ir slēgti visi metallrūpniecības uzņēmumi (izņemot tos, kuŗi ar arodbiedrību noslēguši īpašus līgumus), kas nākošajās nedēļās var vācieši izrādīja demokratisku sākt paralizēt visu saimniecisko dzīvi. Straujā notikumu attīstība rāda, ka jau vistuvākajā laikā metallstrādnieku streiks kā mežu ugunsgrēks var pārsviesties uz citām Rietumvācijas zemēm, kuŗās arī metallstrādnieki pieprasa 8 proc. algas paaugstinājumu. Ja arī tajā arodbiedrības un darba devēji izpildīs visus savus draudus, tad Rietumvācijā var rasties vēl nepārredzams sajukums ar pagaidām vispār nenovēršamām saimnieciskām un tālejošām politiskām sekām.

Streiku ēnā un vēl nezināmu notikumu attīstības zīmē, visur tomēr ļoti mierīgi, Rietumvācijā risinājās arī 1. maija svinības, kaut gan pēkšņi no visu pēckaŗa gadu omulīgās brīvdienas šī diena atkal bija kļuvusi par gados jaunākajiem nepazīstamu šķiru cīņas dienu. Nav šaubu, ka pašreizējie notikumi arī vēl nezināmajām streika beigām būs pamatīgi saindējuši darba devēju un ņēmēju citkārt labās attiekšmes. Līdzšinējās zem ju un valsts valdības pūles sociālo partneru samierināšanā ir bijušas neveiksmīgas, jo abas puses, daudzu pamatotu un kļūmīgu iemeslu dēļ, nespēj piekāpties, kaut streiks abām pusēm maksā miljonus.

A. C.

KUNGS AR CIGĀRU

MŪSU VĀCIJAS LĪDZSTRĀDNIEKA SPECIĀLRAKSTS

Pēc smagām partijas iekšējām cīņām, kuŗas pēdējos mēnešos dažubrīd pieņēma traģikomiskas formas, Rietumvācijas kristīgie demokrati (CDU/CSU), nevērojot kanclera Dr. K. Adenauera sīvo pretestību, kā zināms, par viņa pēcteci ir nominējuši līdzšinējo vicekancleru Dr. Ludvigu Erhardu. Vēlākais rudenī viņš pārņems visus tagadējos Adenauera pienākumus un politisko mantojumu. Līdz ar to Erhards, kuŗu dēvē par Vācijas saimniecīskā brīnuma tēvu, kļūs par nozīmīgu faktoru Eiropas un pasaules politikā.

Miesas apmēros iespaidīgā un allaž smaidošā Erharda rakstuŗīgākais atribūts ir gandrīz nepātraukti kūpošais cigārs. Šajā ziņā 1897. g. 4. februāŗi Bavārijā dzimušajam Erhardam ir zināma radnieciba ar Čerčilu. Nākošais Rietumvācijas kanclers ir luterānis. Beidzis reālskolu Nirnbergā un pēc tam mācījies tirgotāja amatu. 1916. gadā iesaukts armijā, smagi ievainots. Pēc Pirmā pasaules kaŗa studējis tautsaimniecību un socioloģiju Frankfurtes universitātē. Pēc Dr. grada iegūšanas 1924. gadā Erhards uzsācis tirgotāja gaitas, līdz 1928. gadā kļuvis par asistentu un beidzot par atbildīgo vaditāju Vācijas ražojumu izvērtēšanas institūtā. Šo nodarbošanos viņš izbeidzis 1942. gadā un izveidojis savu privāto Rūpniecības pētīšanas institūtu. Pēc Vācijas kapitulācijas Erhards sācis aktīvi darboties politikā. Izraudzīts par saimniecības ministru Bavārijā un beidzot 1949. gadā Bonnas valdībā. Kopš tā laika Erharda vārds, viņa saimnieciskās idejas un sauklis: Labklājību visiem! pamazām kļūst populārs vai visā pasaulē. Saimnieciskās darbības dēļ Erhards tagad ir gandrīz ar daudziem ārzemju ordeņiem visvairāk dekorētais vācietis.

Savas spējas viņš ir pierādījis atlikušlikām, bet viņa pretinieki tomēr apšauba Erharda politiskos dotumus. Nākošo kancleru pamatoti ieskata par pārliecinātu anglofilu, un viņu ļoti dažādu iemeslu dēļ jau kopš 1958. gada ne visai ieredz Francijas prezidents de Golls. Citu iemeslu starpā pret Erhardu tādēļ pēdējos gados ļoti nelabvēlīgi izturējās arī Adenauerš, kuŗš ir ne vien franču, bet arī de Golla personisks draugs. Eiropā rēķinās, ka, Erhardam kļūstot par kancleru, vācu un franču attiekšmes var stipri atvēsināties. Vāciešu attieksmēs ar Angliju un ASV turpretī sagaida tuvināšanos.

Iekšējās CDU/CSU partijas cīņas kanclera jautājumā un daudzi citi iemesli Rietumvācijā ir ievērojami mazinājuši iedzīvotāju simpatijas pret valdības partiju, kas cer tās atgūt ar Erharda lielo popularitāti. Ļoti iespējams, ka viņš šīs cerības iekšpolitiski arī attaisnos, bet ārpolitikā Erhards, šķiet, tomēr paliks sava priekšteča Dr. Adenauera ēnā, jo pēdējais, bez šaubām, ir viens no mūsu gadu simteņa visievērojamākajiem valstsvīriem.

Aks.

KĀ IEGŪT DRAUGUS

ŽAŅA AKOTIŅA VĒRTĪGAS PAMĀCĪBAS

Kāds slavens lietpratējs reiz esot sarakstījis grāmatu: „Kā iegūt draugus un kļūt populāram." Vēsture gan liecina, ka viņš pēc grāmatas iznākšanas esot zaudējis visus draugus un iekļuvis nebagmājā. Ieguvējs bijis grāmatas izdevējs, kuŗš ticis pie turības. Lai būtu kā būdams, jūtu, ka daži norādījumi šinī virzienā, it sevišķi trimdas latviešu saimei, nebūt nav lieki.

Ja gribi iegūt un paturēt draugus, allaž ievēro trīs lietas: nerunā par ticības lietām, nemēģini draugiem kaut ko pārdot,un neaizņemies (jeb neaizdod) naudu. Par drauga nokļūšanu debesīs jau būs rūpējies kāds cits, bet ja viņam būtu nolemts iekrist vietā, kur piķi un darvu vāra, viņš to bez tavas palīdzības būs nopelnījis pats.

Lielākais mūslaiku netikums ir — mēģināt draugam pārdot apdrošināšanas polises, gruntsgabalus, kaut grāmatu. Ja mēģini draugam pārdot dzīvības apdrošināšanu, viņš taču tūdaļ var domāt, ka tu pēdējā laikā lielu vērību pievērsi viņa sievai un . . . Kuŗu interesē tālākais, lai paskatās pāris reizes Alfreda Hičkoka gabalus televīzijā, kā sievas izrīkojas, lai tiktu pie apdrošināšanas naudas. Gruntsgabali, kuŗi pašam liekas līgani kā Jelgavas līdzenums, drauga uzvārdā var būt — kūdras purvs. Māja kā kanna, pārdota draugam, var kļūt par būceni, kuŗam tek jumts, aizsērē trubas, bojājas elektrība un apkure. Bet grāmata — jums tā liekas vērtīga, bet — draugam? Reiz svētkos piedāvāju kādai dāmai grāmatu, bet viņa atbildēja, ka draudzenei jau viena esot (Alaiņa „Zobgaļu" kalendāra jaunākais izlaidums), pie tam manai esot pārāk plāni vāki, ja viņa sitīšot vīram pa tukšo pauri, lāga neskanēšot.

Draugus iegūt un pieturēt nevar pārāk atklāts cilvēks. Izteiciens — „vai kungs, cik jūs gan esat dumjš" — nezin vai iegūs jaunu draugu. Pat pavisam nevainīgs izteiciens — „Žani, draugs, kamēr tās trīs dienas biji komandējumā, katru vakaru tavai sievai lasīju priekšā avīzi . . ." var tikt pārprasts.

Draugus, kuŗiem neparasti uzvārdi, vajaga sevišķi uzmanīt. Puncuļēvičs, Plezna, Žurkulis un tamlīdzīgi jau nu pēdējos Latvijas pastāvēšanas laikos pārvērtās par Straujumu, Varoni, Staburagu vai taml. Bet ja draugam šāds uzvārds vēl būtu aizķēries, labāk saukt to vārdā. Sakiet: „Sveiks, Eistākij, Jāņa dēls . . . "

Vissliktāk ir ar naudām. Draugam aizdodi dolaru, un viņš jau pāris dienas vēlāk tevi nepazīst. Neaizdodi — nedēļām tura naidu. Pirmajā gadījumā viņš domā, ka esi bagāts, bet muļķis. Otrā — skopulis, kuŗam trīc roka, kad izdod centu. Rīkojieties, kā atrodiet par labāku, es vēl ne reizi šai rotaļā uzvarējis neesmu.

Draugus iemantot vislabāk var divos veidos — iegūstot kādu augstāku atzinību, jeb — tiekot pie naudas laimes spēlēs. Tādās reizēs izrādās, ka jums allaž ir bijuši cienītāji, kuŗi „jau sen, sen" zinājuši, ka esat lietaskoks. Vienmēr tie domājuši, ka varētu taču laime arī reiz krist jums. Protams, reiz nu tā kritusi, jūs draugus nekad neaizmirstu, jo tas būtu pārāk suniski ...

Arī preses ļaudis labprāt pieturu draugus. Par tiem viņi labprāt raksta jaukas lietas. Par ienaidnieku neraksta nemaz, vai kaut ko galīgi indīgu. Ja preses cilvēks par otru žurnālistu uzraksta labi, un tas atkal tādu skaistu gabaliņu par pirmo — skaudīgi laji to apzīmē par „savstarpēju aplaizīšanos." Tā grāmata, protams, ir nesmuki, un nav arī gudri. Jo prese ir septītā lielvalsts, kuŗas pilsoņi sāpīgi var „atzāģēt."

Lai paturētu draugus, ieteicams smieties par viņu jokiem, vēderu turot, kaut arī joks būtu sauss kā skaida un dzirdēts jau deviņpadsmito reizi. Joks taču tam nolūkam izdomāts. Ja grib iegūt un paturēt draugus— pašam gan šādus jokus stāstīt nevajaga . . .

Visu kopā sasummējot—draudzība ir skaidra kā puķe un tāpēc to vajaga kopt un laistīt (ne jau ar alkoholu, bet tā simboliski). Kā to darīt? Izlasiet vēlreiz augšā minētos, vērtīgos padomus un piedomājiet vēl kādus klāt. Tad būs labi.

VAI LAIKRAKSTU SAŅEMAT KĀRTĪGI?
Vai esat nokārtojuši abonementu?

LATVIEŠI TREJDEVIŅAS ZEMĒS

Bonnā studēt germanoloģiju no Kanadas ieradusies Laima Lange. Viņa pagaidām apmetusies Baltiešu kristīgo studentu mājā Annabergā. Studente viešņa ir Otavas latviešu ev. - lut. draudzes māc. Langes meita.

☆

DV Mežotnes nodaļa Kaizerslauternā 5. aprīlī bija sarīkojusi referāta vakaru, kuŗā DV prks plkv. V. Janums kuplā skaitā sanākušajiem interesentiem — raksturoja pašreizējo politisko stāvokli pasaulē, izvērtējot pēdējos notikumus starptautiskajā forumā un arī pakavējoties pie politiskās attīstības dzimtenē. Ap 2 stundu garā referāta nobeigumā V. Janums pastāstīja arī interesantākos iespaidus savā nesenajā ASV un Kanadas apciemojumā, pakavējoties ne vien pie turienes parādībām DV organizācijas dzīvē un darbā, bet arī pie tautiešu dzīves vispār, sniedzot spilgtus salīdzinājumus ar Vācijas apstākļiem, kas stāstījumu padarija sevišķi interesantu. Vakaru ievadīja un pabeidza Rietumvācijas DV valdes pr-ža vietn. O. Mazarkevica uzruna ar apsveikuma un pateicības vārdiem plkv. V. Janumam par tautiešu apmeklējumu Kaizerslauternā un sniegto interesanto referātu.

☆

Amerikas latviešu jaunatnes apvienības priekšsēdis I. Bērziņš parakstījis līgumu ar lidmašīnu sabiedrību jaunatnes lidojumam uz Eiropu. Pieteikušies jau 110 jaunieši. Lidojums sāksies 24. jūlijā no Ņujorkas Idlewild lidostas. Atgriešanās no Parīzes 17. augustā. Lidojuma dalībnieki piedalīsies Eiropas latviešu jauniešu kongresā, kas sāksies 25. jūlijā Kēnigšteinā.

☆

Latviešu studentu centrālās savienības ierosmē Minesotas universitātes Latviešu studentu klubs noorganizējis latviešu vakarodas semināru. To vadīs mag. phil. Valerija Bērziņa - Baltiņa. Pirmā lekciju serija jau sākusies.

☆

Delmenhorstas latviešu draudze Stephanusstiftā 16. aprīlī rīkoja rakstniekam Pēterim Ērmanim veltītu pēcpusdienu. Par rakstnieka dzīvi un darbiem plašāku priekšlasījumu sniedza J. Libeks, bet M. Anšmite no dzeju krājuma Svešos kalnos nodeklamēja dažus P. Ērmaņa dzejoļus.

☆

Neustates DV nodaļas informācijas sapulcē 20. aprīlī nodaļas priekšnieks A. Pētersons referēja par nupat Kaizerslauternā notikušo DV delegātu konferenci.

☆

Neustates DV nodaļas informācijas sapulcē 20. aprīlī nodaļas priekšnieks A. Pētersons referēja par nupat Kaizerslauternā notikušo DV delegātu konferenci.

☆

Par Eutīnas DV kopas vadītāju ievēlēts K. Pilagers, par vietnieku J. Sudrabiņš, bet par revidentu A. Caune. Kopā pašlaik apvienoti deviņi DV organizācijas biedri.

☆

Vācu ilustrētais žurnāls Bild und Funk 12. numurā ievietojis Mīnsteres latviešu abitūrijas klases uzņēmumu pārbaudījumu laikā. Uzņēmumā redzami abitūrienti veicot pārbaudījumu darbu un direktors prof. Dr. S. Vitens.

NOTARS
OSKARS PERRO
pieņem klientus katrā laikā, iepriekš pieteicoties pa tālr. LE 5-5555, Toronto.

DV TORONTO
MAIJA
11. maijā, plkst. 8 vakarā Columb
Toro
MAIJA KARALIENES KRONĒŠA
ATSPIRDZINĀJUMI. PĀRSTEIG
Ieeja, ieskaitot galdiņu, $ 2,-.

UZŅEM
WASAGA
L
2 un 3 istab
nogalēm un
vieta: peldē
P
J. BAJARS

Skaistākie ziedi un ziedu
visādiem gadīju
SAUNDERS
puķu veika
588 BLOOR ST., W., T
Zvanīt Z. Plēsums, veika
mājās HO 1-5
Apmeklējiet mūsu veika
telpu.

SŪTIET
PĀRTIKAS SAIŅUS
SAVIEM PIEDERIGIEM
Pārtikas saiņiem, kas satur gaļas produktus
maksas pievienojam jaunajiem muitas noteiku
VALSTS VETERINĀRĀS KONTROLES A
Zemāk minētajās cenās ir ieskaitīti visas mult
un adresātam, saini saņemot, absolūti nekas
Sūtām tikai labākās kvalitātes prod
SVETKU SAIŅI Cen
S-5
450 gr. konfekšu, 900 gr. dažādu šķirnu šokolā
biskvitu dāvanu kārbā, 900 gr kafijas, 450 gr
gr tējas (5 kg) .....
S-2
450 gr konfekšu, 450 gr šokolādes, 450 gr kaf
kakao, 340 gr rozīnu, 1 kg cukura, 2,28 kg m
sviesta, 400 gr tauku, 1 kg žāvēta šķiņķa (10
S-10
450 gr konfekšu, 900 gr dažādu šķirņu šokolā
biskvitu kārbā, 900 gr kafijas, 450 gr kakao, 1
930 gr žāvētu augļu, 340 gr rozīnu, 225 gr m
gr medus, 960 gr rīsu, 1 kg Sveices siera (10 k
S-4
450 gr karameļu, 700 gr dažādu šķirņu šokol
kafijas, 450 gr kakao, 100 gr tējas, 930 gr žā
340 gr rozīnu, 225 gr mandeļu, 450 gr medu
kura, 3,6 kg miltu, 960 gr rīsu, 1155 gr sviesta
ku, 1,36 kg žāvēta šķiņķa, 800 gr dūmu desas
ces siera (20) .....
TAUKVIELU UN GAĻAS PRODUKTU SA
T-1
2 kg eksporta bekona, 1 kg kausētu cūku
žāvēta šķiņķa (bruto svars 5 kg) .....
T-6
9 kg žāvēta bekona (10 kg) .....
T-4
5 kg žāvēta bekona, 4 kg kausētu cūku tau
T-8
2 kg žāvēta bekona, 1,5 kg žāvēta šķiņķa, 1
kas fileja, 1 kg kausētu tauku, 2 kg sviesta
mi desas (10 kg) .....
T-15
5 kg eksporta bekona, 1,5 kg žāvēta šķiņķa
cūkas fileja, 1,5 kg kausētu tauku, 2 kg sv
salami desas (15 kg) .....
T-20
9 kg žāvēta bekona, 9 kg kausētu tauku (
MAJTURIBAS SAIŅI
MS-5
1 kg eksporta bekona, 1 kg cukura, 1 kg
sviesta, 225 gr kakao, 100 gr tualetes ziep
MS-6
1 kg eksporta bekona, 1 kg sviesta, 0,5 kg k
2 kg cukura, 2 kg balto miltu, 1 kg rīsu,
0,5 kg rozīņu, 100 gr tualetes ziepju (10 kg
MS-8
1 kg sviesta, 2 kg cukura, 2 kg rīsu, 1 kg
augļu, 0,5 kg rozīņu, 450 gr. kakao, 450 g
Šveices siera, 100 gr. tualetes ziepju (10 k
MS-15
5 kg žāvēta bekona, 2 kg kausētu tauku,
4 kg rīsu (15 kg) .....
MS-21
5 kg cukura, 5 kg balto miltu, 3 kg rīsu,
1,5 kg žāv. šķiņķa,1,5 kg tauku, 450 gr. mā
MS-23
4 kg cukura, 4 kg balto miltu, 2 kg rīsu,
450 gr kakao, 1,5 kg žāvētu jauktu augļu,
1 kg sviesta, 0,5 kg kausētu tauku, 1,5 kg
1 kg eksporta bekona, 200 gr tualetes ziep
turības ziepju (20 kg) .....
Latviešu dāvanu saiņu firmas TRA
galvenais pārstāvis Kana
DAUGAVAS VANAGI Inc. PAR
123 HURON STREET, TORONTO 2-B

PĒRCIET PAŠI SAVUS ĪPAŠUMUS!

N. BRIMLEY: Atsevišķs 6 istabu bungalovs, moderna apkure, privāts ceļš. Kopīgā cena $ 14.500,-, iemaksa kums uz vienu atklātu 10 gadīgu ob-

VINIEKIEM UZ 3 GADIEM UZ LIELA IZVĒLE VISĀ PILSETĀ.

ĒNĀ

ksts no Dienvidvācijas.

iem uz dzīvi. Straujā notikumu attīstība av. Izpa- rāda, ka jau vistuvākajā laikā a poste- metallstrādnieku streiks kā me- pā. Lai žu ugunsgrēks var pārsviesties strād- uz citām Rietumvācijas zemēm, orga- kuŗās arī metallstrādnieki pie- iespējas prasa 8 proc. algas paaugstināju- rādnieku mu. Ja arī tajā arodbiedrības un kuŗi va- darba devēji izpildīs visus savus alstiem, draudus, tad Rietumvācijā var draudus rasties vēl nepārredzams saju- kumus ar pagaidām vispār neno- gas me- vēršamām saimnieciskām un streiks, tālejošām politiskām sekām. aptuveni Streiku ēnā un vēl nezināmu u, jau notikumu attīstības zīmē, vi- mvācijas sur tomēr ļoti mierīgi, Rietum- . Necerē- vācijā risinājās arī 1. maija svi- sījusi arī nības, kaut gan pēkšņi no visu ricība, so- pēckara gadu omulīgās brīvdie- salīdzina nas šī diena atkal bija kļuvusi tikumiem par gados jaunākajiem nepa- ņdenē un zīstamu šķiru cīņas dienu. Nav ir slēgti šaubu, ka pašreizējie notikumi uzņēmu- arī vēl nezināmajām streika bei- ar arod- gām būs pamatīgi saindējuši šus līgu- darba dēvēju un ņēmēju citkārt dējās var labās attieksmes. Līdzšinējās zem- mniecisko ju un valsts valdības pūles sociā- lo partneru samierināšanā ir bijušas neveiksmīgas, jo abas pu- ses, daudzu pamatotu un ķīlīgu iemeslu dēļ, nespēj piekāpties, kaut streiks abām pusēm maksā miljonus.

A. C.

KSTS

Ļoti ie- cerības os, bet ār- tomēr pa- Dr. Ade- , bez šau- tisu gadu rojamāka- Aks.

VAI LAIKRAKSTU SAŅEMAT KĀRTĪGI? Vai esat nokārtojuši abonementu?

EGŪT DRAUGUS

KOTIŅA VERTĪGAS PAMĀCIBAS

ratējs reiz atu: „Kā t populā- liecina, ka iznākšanas raugus un eguvējs bi- , kuŗš ti- ītu kā bū- norādījumi ki trimdas nav lieki. turēt drau- lietas: ne- ām, nemē- pārdot, un zdod) nau- ļušanu de- ējies kāds u nolemts un darvu palīdzības

netikums am pārdot es, grunts- . Ja mēģini ivības ap- tūdaļ var laikā lie- viņa sievai ē tālākais, es Alfreda evīzijā, kā ktu pie ap- Gruntsga- s līgani kā drauga uz- ras purvs, ota drau- būceni, ku- ērē trubas, apkure. Bet liekas vēr- Reiz svēt- dāmai grā- ja, ka drau- t (Alaiņa jaunākais manai esot viņa sīti- pauri, lāga

eturēt nevar s. Izteiciens ūs gan esat egūs jaunu isam nevai- tani, draugs, as biji ko- vakaru tavai avīzi . . ."

neparasti uz- ki uzmanīt.

Puncuļēvičs, Plezna, Žurkulis un tamlīdzīgi. jau nu pēdējos Latvijas pastāvēšanas laikos pār- vērtās par Straujumu, Varoni, Staburagu vai taml. Bet ja drau- gam šāds uzvārds vēl būtu aiz- kēries, labāk saukt to vārdā. Sa- kiet: „Sveiks, Eistākij, Jāņa dēls . . ."

Vissliktāk ir ar naudām. Drau- gam aizdodi dolaru, un viņš jau pāris dienas vēlāk tevi nepa- zīst. Neaizdodi — nedējām tura naidu. Pirmajā gadījumā viņš domā, ka esi bagāts, bet muļķis. Otrā — skopulis, kuŗam trīc ro- ka, kad izdod centu. Rīkojieties, kā atrodiet par labāku, es vēl ne reizi šai rotaļā uzvarējis ne- esmu.

Draugus iemantot vislabāk var divos veidos — iegūstot kā- du augstāku atzinību, jeb — tie- kot pie naudas laimes spēlēs. Tā- dās reizēs izrādās, ka jums al- laž ir bijuši cienītāji, kuŗi „jau sen, sen" ziņājuši, ka esat lietas- koks. Vienmēr tie domājuši, ka varētu taču laime arī reiz krist jums. Protams, reiz nu tā kritu- si, jūs draugus nekad neaizmir- stu, jo tas būtu pārāk suniski ...

Arī preses laudis labprāt pie- tura draugus. Par tiem viņi lab- prāt raksta jaukas lietas. Par ienaidnieku neraksta nemaz, vai kaut ko galīgi indīgu. Ja preses cilvēks par otru žurnālistu uz- raksta labi, un tas atkal tādu skaistu gabaliņu par pirmo — skaudīgi laji to apzīmē par „savstarpēju aplaizīšanos." Tā runāt, protams, ir nesmuki, un nav arī gudri. Jo prese ir septī- tā lielvalsts, kuŗas pilsoņi sāpī- gi var „atzāģēt."

Lai paturētu draugus, ietei- cams smieties par viņu jokiem, vēderu turot, kaut arī joks bū- tu sauss kā skaida un dzirdēts jau deviņpadsmito reizi. Joks taču tam nolūkam izdomāts. Ja grib iegūt un paturēt draugus— pašam gan šādus jokus stāstīt nevajaga . . .

Visu kopā sasummējot—drau- dzība ir skaidra kā puķe un tā- pēc to vajaga kopt un laistīt (ne jau ar alkoholu, bet tā sim- boliski). Kā to darīt? Izlasiet vēl reiz augšā minētos, vērtīgos pa- domus un piedomājiet vēl kādus klāt. Tad būs labi.

DV TORONTO NODAĻA RĪKO

MAIJA BALLI

11. maijā, plkst. 8 vakarā Columbus zālē (Linden / Sherbourne), Toronto.

MAIJA KARALIENES KRONĒŠANA. EIROPIEŠU DEJU MŪZIKA. ATSPIRDZINĀJUMI. PĀRSTEIGUMI. ROZES. LAIMESTI. ☆☆

Ieeja, ieskaitot galdiņu, $ 2,-. VISI LAIPNI IELŪGTI.

UZŅEM VASARNIEKUS SĀKOT AR 15. MAIJU.
WASAGA BEACH — ROSEBUD COTTAGES
LATVIEŠU PASĀKUMS
2 un 3 istabu kabīnes un atsevišķas istabas izīrējam nedēļu nogalēm un nedēļām. Ēdienu pašgatavošana. Lieliska atpūtas vieta: peldēšanās - makšķerēšana. Brīva laivu lietošana. Pieteikumus telpu rezervācijai adresējiet
J. BAJARS — ROSEBUD COTTAGES, MOSELEY ST. R. R. 1, WASAGA BEACH, ONT.,

Skaistākie ziedi un ziedu sakārtojumi visādiem gadījumiem.
SAUNDERS & IRIS
puķu veikalā
588 BLOOR ST., W., TORONTO.
Zvanīt Z. Piešums, veikalā LE 1-5685, mājās HO 1-5213.
Apmeklējiet mūsu veikalu un skates telpu.

SŪTIET PĀRTIKAS SAIŅUS SAVIEM PIEDERĪGIEM

Pārtikas saiņiem, kas satur gaļas produktus, tagad bez piemaksas pievienojam jaunajiem muitas noteikumiem atbilstošas

VALSTS VETERINĀRĀS KONTROLES APLIECIBAS.

Zemāk minētajās cenās ir ieskaitīti visas muitas u. c. nodevas, un adresātam, saini saņemot, absolūti nekas nav jāpiemaksā. Sūtām tikai labākās kvalitātes produktus

SVETKU SAIŅI — Cenas Kanadas dol.

S-5
450 gr. konfekšu, 900 gr. dažādu šķirnu šokolādes, 450 gr biskvītu dāvanu kārbā, 900 gr kafijas, 450 gr kakao, 100 gr tējas (5 kg) 26.25

S-2
450 gr konfekšu, 450 gr šokolādes, 450 gr kafijas, 450 gr kakao, 340 gr rozīnu, 1 kg cukura, 2,28 kg miltu, 770 gr sviesta, 400 gr tauku, 1 kg žāvēta šķiņķa (10 kg) 28.90

S-10
450 gr konfekšu, 900 gr dažādu šķirņu šokolādes, 450 gr biskvītu kārbā, 900 gr kafijas, 450 gr kakao, 100 gr tējas, 930 gr žāvētu augļu, 340 gr rozīnu, 225 gr mandeļu, 450 gr medus, 960 gr rīsu, 1 kg Šveices siera (10 kg) 36.15

S-4
450 gr karameļu, 700 gr dažādu šķirņu šokolādes, 900 gr kafijas, 450 gr kakao, 100 gr tējas, 930 gr žāvētu augļu, 340 gr rozīnu, 225 gr mandeļu, 450 gr medus, 2 kg cukura, 3,6 kg miltu, 960 gr rīsu, 1155 gr sviesta, 400 gr tauku, 1,36 kg žāvēta šķiņķa, 800 gr dūmu desas, 1 kg Šveices siera (20) 52.95

TAUKVIELU UN GAĻAS PRODUKTU SAIŅI

T-1
2 kg eksporta bekona, 1 kg kausētu cūku tauku, 1 kg žāvēta šķiņķa (bruto svars 5 kg) 20.35

T-6
9 kg žāvēta bekona (10 kg) 33.20

T-4
5 kg žāvēta bekona, 4 kg kausētu cūku tauku (10 kg) 31.10

T-8
2 kg žāvēta bekona, 1,5 kg žāvēta šķiņķa, 1 kg žāvēta cūkas fileja, 1 kg kausētu tauku, 2 kg sviesta, 700 gr salami desas (10 kg) 36.40

T-15
5 kg eksporta bekona, 1,5 kg žāvēta šķiņķa, 2 kg žāvēta cūkas fileja, 1,5 kg kausētu tauku, 2 kg sviesta, 700 gr salami desas (15 kg) 52.45

T-20
9 kg žāvēta bekona, 9 kg kausētu tauku (20 kg) 52.45

MAJTURIBAS SAIŅI

MS-5
1 kg eksporta bekona, 1 kg cukura, 1 kg rīsu, 0,5 kg sviesta, 225 gr kakao, 100 gr tualetes ziepju (5 kg) 16.35

MS-6
1 kg eksporta bekona, 1 kg sviesta, 0,5 kg kausētu tauku, 2 kg cukura, 2 kg balto miltu, 1 kg rīsu, 225 gr kakao, 0,5 kg rozīņu, 100 gr tualetes ziepju (10 kg) 23.00

MS-8
1 kg sviesta, 2 kg cukura, 2 kg rīsu, 1 kg žāvētu jauktu augļu, 0,5 kg rozīņu, 450 gr. kakao, 450 gr medus, 1 kg Šveices siera, 100 gr. tualetes ziepju (10 kg) 26.50

MS-15
5 kg žāvēta bekona, 2 kg kausētu tauku, 2 kg sviesta, 4 kg rīsu (15 kg) 39.00

MS-21
5 kg cukura, 5 kg balto miltu, 3 kg rīsu, 1,5 kg sviesta, 1,5 kg žāv. šķiņķa, 1,5 kg tauku, 450 gr. mājt. ziepju (20 kg) 36.40

MS-23
4 kg cukura, 4 kg balto miltu, 2 kg rīsu, 450 gr kafijas, 450 gr kakao, 1,5 kg žāvētu jauktu augļu, 0,5 kg rozīnu, 1 kg sviesta, 0,5 kg kausētu tauku, 1,5 kg žāvēta šķiņķa, 1 kg eksporta bekona, 200 gr tualetes ziepju, 450 gr mājturības ziepju (20 kg) 42.30

Latviešu dāvanu saiņu firmas TRANSMARITIM galvenais pārstāvis Kanadā:

DAUGAVAS VANAGI Inc. PARCEL SERVICE
123 HURON STREET, TORONTO 2-B, ONT., CANADA.

ARTURS ZUTIS, B. A.
ADVOKĀTS un NOTARS
Suite 213
4 Richmond Street East, Toronto 1, Ontario.
Tel. EM 6-5946.
RO 6-8354 (mājās).

A. LAGUNS
APKURU IERĪKOTĀJS
204 Oakwood Ave.,
LE 1-6583, Toronto.

ALFRED STIKUTS REALTOR 481-0431
592 Mt. Pleasant Rd. Toronto 7.

KLĀJ VIESĪBU GALDUS, piegādā mājās.
E. JIRGENS, tel. RO 7-6044, Toronto.

IZDARA APMETUMA DARBUS par ziemas cenām. Liek arī grīdas plates
Zvanīt 769-8280, Toronto.

Estd. 1874
Turner & Porter
APBEDĪŠANAS BIROJS
Roncesvalles Chapel
436 Roncesvalles Ave.
LE 3-7954
Yorke Chapel
2357 Bloor St. W
RO 7-3153
Parkošana abās bēŗu mājās.

IZĪRĒJAMA privāta vasarnīca
ar laivas lietošanu, miera, ūdenssporta un makšķerēšanas cienītājiem. Zvanīt vakaros — CH 7-4105, Toronto.

EGLINTON - YONGE rajonā
IZĪRĒJAMS atsevišķs dzīvoklis
2 istabas, virtuve, vannas istaba, TV antenna un garāža. Zvanīt pēc plkst. 4 vakarā. HU 3-4258, Toronto.

IZĪRĒJAMA mēbelēta vai nemēbelēta istaba, uz vēlēšanos vēl viena istaba un garāža.
Zvanīt pēc plkst. 6 vakarā — HO 6-1481, Toronto.

IZĪRĒJAMA mēbelēta istaba
vieniniekam / cei, — uz vēlēšanos ar pilnu pansiju un garāžu.
62 LANGLEY AVE.
Zvanīt no pl. 6—10 vak.
HO 1-6477, TORONTO.

ZIGFRIDS ART POTTERY
ZIGFRĪDS JURŠEVSKIS
KERAMIKAS DARBNICA - SALONS
1425A BLOOR ST., W., TORONTO. TEL. LE 6-8183
viena tramvaja pietura rietumos no Lansdowne.
Piedāvā LATVISKU, MODERNU KERAMIKU un citus LIETIŠĶAS MĀKSLAS IZSTRĀDĀJUMUS.
Turpat dabūjami BILZU LOGĀTI.

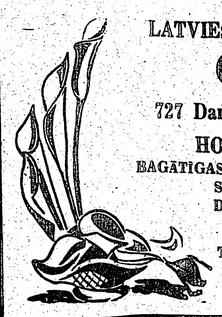

LATVIEŠU PUĶU VEIKALS
CALLA
727 Danforth Ave., Toronto.
HO 6-9911.
BAGĀTIGAS ZIEDU VELTES UN ZIEDU SAKĀRTOJUMI KATRAM GADĪJUMAM ZAĻUMU UN TROPISKIE STĀDI.
TAUTISKIE IZSTRĀDĀJUMI.
PIEGĀDE MĀJAS.

AUSTRA ŠMITS
DĀMU FRIZIERSALONS
737 Bloor St., W., pie Grace, Toronto. LE 5-6792

VENUS PUĶU VEIKALS
Ziedi un ziedu sakārtojumi visādām vajadzībām.
Latviešu keramika.
Ādas izstrādājumi.
231 Roncesvalles Ave., Toronto.
LE 4-4645; LE 3-4037 pēc darba.
A. PUTNIŅS

Zeltkalis A. ĶIVLENIEKS
Gatavo un labo visu, kam sakars ar rotām
19 Pretoria Ave., Toronto 6, Ont.
HO 3-1008.
PIEPRASIET KATALOGU.

IZPĀRDOŠANA
Lielā izvēlē augstas kvalitātes kristalli, modernā stilā pusdienu un kafijas servizes, kā arī daudzas dāvanām piemērotas lietas.
SEPECIALCENAS — pusdienu servize 6 personām $ 16.50; 8 personām — $ 22,-; 12 personām — $ 33.-
Kafijas servizes sākot ar $ 6.50.
VIKING GIFT CENTRE
(Igauņu veikals)
1022 BLOOR ST. WEST, TORONTO. TEL. LE 5-9152.

GRAMERCY SHIPPING COMPANY
Nodibināts 1947. gadā.
Licencēts Pad. Savienībā.
Mēs esam licencēti banku un apdrošināšanas departamentā un nodrošināti.
BEZMUITAS DĀVANAS UZ PADOMJU SAVIENĪBU.
Automobiļi, motocikleti, divriteņi, riepas, radio, TV aparāti, mūzikas instrumenti, ledusskapji, mazgājamās mašīnas, fotokameras, putekļu sūcēji, šujammašīnas, medību bises, pulksteņi, kā arī citas mantas. Bezmuitas piegāde garantēta. Mērenas cenas. Lūdzu pieprasiet pilnīgu sarakstu.
PĀRTIKAS PACIŅAS:
Sveiciens „R". Pilna cena $34.00.
1 mārc. kafijas, 1 mārc. kakao, 1 mārc. šokolādes, 2 mārc. cepjamās eļļas, 2 mārc. cukura, 2 mārc. rīsu, 1 mārc. siera, 2 mārc. žāvēta bekona, 2 mārc. žāvēta šķiņķa, 2 mārc. žāvētu augļu.
TEKSTILPREČU PACIŅAS:
Mēs nosūtām vislabākos audumus, apavus un gatavus apģērbus. Lūdzu pieprasiet cenrādi.
NAUDA:
Piegāde 2 nedēļu laikā. Pilnīga garantija. Izmaksā bez atvilkumiem. Piesūtām parakstu par saņemšanu.
9 rubļi par ASV $ 10,-.
Nodevas: Līdz $ 35,- — $ 3,50; pāri $ 35,- — 10%.
GRAMERCY
118 E 28th St.
New York 16, N. Y.,
N. Y. telef. MU 9-0598.

LA ATSEVIŠĶI EKSEMPLĀRI dabūjami
O. ANDERSONA DELIKATEŠU VEIKALĀ
26 Market St., Hamilton, Ont., kā arī
„NORTHLAND GROCERIES",
120 Barton St., E., Hamilton, Ont.

J. KREIĻA FOTO STUDIJA
izdara uzņēmumus iekš- un ārpus studijas, izgatavo bildes pasēm, apliecībām, kā arī pārfotografē un palielina dokumentus un bildes. Amatieŗu filmas attīsta un kopē. Uzņēmumus lūdz iepriekš pieteikt.
HO 6-3800.
445 Pape Ave., Toronto.

PĀRDODAMAS KLAVIERES
$ 75.00
Zvanīt PL 5-5192, Toronto.

SOMU PIRTS
HIGH PARK SAUNA
583 Annette St., Toronto.
Tel. 767-4086.
Sievietēm:
Otrdienās no pl. 6 līdz 12 vak.
trešdienās no pl. 6 līdz 12 vak.
Sestdienās no pl. 9 līdz 2 dienā.
Vīriešiem:
piektdienās no pl. 6 līdz 12 vak.
sestdienās no pl. 2 līdz 12 vak.
Svētdienās no pl. 8 līdz 2 dienā.

H. Rasay
FUNERAL DIRECTOR
APBEDĪŠANAS BIROJS
467 Sherbourne St., Toronto.
Tel. WA 4-1408.
☆
Rūpīga un smalkjūtīga apbedīšanas ceremoniju izkārtošana.

Mātes dienai ļoti lielā izvēlē ziedu, latvisku dāvanu, sidraba un dzintara izstrādājumu veltes.
Sveiciet AR ZIEDIEM!
LOTUS PUĶU VEIKALĀ
802 Bathurst ielā, pie Bloor ielas,
tel.: LE 3-3884, Toronto.
Pieņemam pasūtinājumus pa telefonu un piegādājam mājās. Lūdzam pasūtinājumus Mātes dienai nodot laikus.
LOTUS

KAS? KUR? KO? TORONTO

PĀRTIKA - DELIKATESES

LITTLE RĪGA — delikatešu veikals LE 4-8974
343 RONCESVALLES AVE.
Viesību galdi, aukstās bufetes.

BROADVIEW DELIKATESU VEIKALS
105 DANFORTH AVE. (pie Broadview).
Tel.: HO 5-9905. E. un M. MEDNIS.

Adolfa Kristapsona gaļas un desu veikals - darbnīca — HO 6-5152
1095 QUEEN ST. E.

Pavasara delikatešu veikals un konditoreja — LE 1-7358
361 RONCESVALLES AVE. Īpašnieks ST. ČUKULS.

VIKING DELICATESSEN
1077 Bathurst St. (pie Dupont). Tālr. LE 2-9068.
DELIKATESES, KŪKAS, TORTES, IMPORTĒTAS ŠOKOLĀDES UN KONSERVI.
EMILIJA un GEORGS DUMPI.

ERIC'S DELICATESSEN
375 BROADVIEW AVE (PIE GERRARD) HO 1-4473
atvērts līdz pl. 9 vak.
ERIKS OZOLIŅŠ.

NEKUSTAMI ĪPAŠUMI

BĒRZIŅŠ Realty Limited
NEKUSTAMI ĪPAŠUMI — OBLIGĀCIJAS
APDROŠINĀŠANA — NOTĀRS
LE 4-8447, TORONTO. 316 Harbord St.

DAŽĀDI

Alder's Esso Service — HO 6-0496
1151 QUEEN ST. E.
Atlasa riepas un baterijas Dažādi auto remonti.
Atvērts dienu un nakti (24 stundas).
„UNDERCOATING" LAIMONIS ALDERS.

Benjamin Film Laboratories Ltd. — EM 3-6496
51 DUCHESS ST., TORONTO 2, ONT.
Krāsu un balti - melno filmu attīstīšana, bildes, palielinājumi un citi foto darbi ar izcilu kvalitāti. Tautiešiem atlaide

Crest Florists — HU 7-0491
567 MOUNT PLEASANT RD. (pie Belsize Dr.)
Ziedi katrai vajadzībai. Latviešu mākslinieku gleznas.
Latviskās rotas lietas. ELMĀRA GULBIS.

LATVIEŠU PUĶU VEIKALS SCARBORO
FLAMINGO FLORISTS
2363 Eglinton Ave. East, Eglinton - Kennedy Plaza.
ZIEDI, ZIEDU SAKĀRTOJUMI. TROPISKI PUĶES UN TROPISKI STĀDI.
PL 9-0651, ANNA RONIS, PL 9-1875, mājā AT 2-1235.

Everlast Heating Co. — LE 1-1101
62 GEAREY AVE. Gāzes un eļļas apkures ierīces.
Īpašn. A. RASA. Tālr. mājās HO 5-5317

New Era Home Appliances Ltd. — OX 9-7143
2902 DANFORTH AVE. Televizijas aparāti. Stereo.
Ledusskapji, veļas mašīnas, veļaszāvētāji. Elektriskās plītis.
Lielākā mēbeļu izvēle Toronto. AUSEKLIS JANSONS.

Laimon's Auto Service — TEL. 466-0540
603 GERRARD ST E. (pie Broadview Ave.)
DAŽĀDU VEIDU AUTO REMONTI, SMĒRĒŠANA un EĻĻAS MAINĪŠANAS. DARBS GARANTĒTS.
LAIMONS MAROVSKIS.

DCS
Drapery Contract Services — 789-4455
IMANTS E. KRŪZE — mājās BA 5-9292
521 OAKWOOD AVE.
Nesaistoša informācija un lietpratēja padomi jūsu mājas iekšienes izdaiļošanai. Aizkari, gridsegas, drapērijas u.c.

Latvijas valdības ārkārtējo pilnvaru nesējs, sūtnis Lielbritanijā,
akadēmiskās vienības Ziemelis vecdraugs

KĀRLIS ZARIŅŠ

miris 1963. g. 29. aprīlī Londonā.

Viņu cienot piemin
AKADĒMISKO VIENĪBU SAVIENIBAS TORONTO KOPA.

Mans mīļais vīrs

Heinrichs Leitis

dzimis 1901. g. 21. augustā Latvijā, miris 1963. g. 6. maijā Toronto.

Apglabāts Jorkas kapos, latviešu nodalījumā.

Gribēju tālajos laukos vēl iet,
satumsa nakts . . .

Dziļās sērās: SIEVA.

No mums šķīries

HEINRICHS LEITIS

dzimis 1901. g. 21. augustā Latvijā miris 1963. g. 6. maijā Toronto.

Par viņu sēro:
PELUDES un JUREVICU ĢIMENES TORONTO.

Mūsu mīļā māmulīte

MINNA ĶENGA, dzim. RUKS,

aizgājusi mūžībā 1963. g. 8. maijā.

Liec pagalvī sapni par dzimteni . . .

MEITA, ZNOTS un RADI
DZIMTENĒ.

No mums šķīries mūsu biedrs

HEINRICHS LEITIS

dzimis 1901. g. 21. augustā Latvijā,
miris 1963. g. 6. maijā Toronto.

Mūžīgā piemiņā paturēs:
DAUGAVAS VANAGU SAIME
TORONTO.

Ak, retākas rindas
ik gadus mums tiek . ..

A. EGLĪTIS—
RADIO un TELEVĪZIJAS veikals - darbnīca
Ieriko TV antenas. Atvērts no pl. 1 līdz 9 vak., sestdienās no pl. 1 līdz 6 vakarā.
IZIRĒ TV par $ 8,- MĒNESĪ.
161A Roncesvalles Ave., Toronto, tel. LE 7-1401

S. & G TIRE SERVICE
459 Roncesvalles Ave., Toronto
Tel.: LE 4 6602.
Pārdod Firestone, Dunlop un Goodrich augstākās kvalitātes riepas.
Mēs vulkānizējam un atjaunojam jūsu vecās.
Zemas cenas. Elektroniska riteņu balansēšana. Garantēts darbs.
Runājam zviedriski un krieviski. Atvērts no pirmdienas līdz piektdienai līdz plkst. 8 vakarā, sestdienās līdz plkst. 6 vakarā.

PĀRSŪTĀM NAUDU
uz
LATVIJU
US $ 10.- pret 9 jauniem rubļiem.
Sūtīšanas izdevumi $ 3.50 līdz $ 35.-.
Pārējām summām 10 %.
Sūtījumi apdrošināti.
Saņemšana 14—21 dienu laikā.
DV SAINĪŠU NODAĻA,
123 HURON ST.,
TORONTO 2-B, ONT.
CANADA.

KAŖAVĪRA 70 GADU JUBILEJA

(Ā. P.) Anglijā, Bradfordas pilsētā, savas trimdas gaitas vada arī viens no korporācijas Fraternitas Lettica saimes vecākiem locekļiem — Valdis Jursons, kas 12. maijā atskatās uz nodzīvotiem 70 gadiem.

Viņa šūpulis kārts Vidzemes augstienes gleznainā novadā — Nēķenas pag. Ķiguņos. Viņa tēvs ir veca dzērbeniešu atvase, bet māte piederīga pie Kaudzīšu dzimtas.

Pēc skolas gaitām Rīgas Aleksandra ģimnazijā (to absolvējot ar uzslavu), V. J. dodas studēt uz Pēterpili un Maskavu. Pirmajā jau studē divas viņa vecākās māsas un tēvocis, kas vecajam Jursonu tēvam liek biežāk ieskatīties naudas makā, bet lepnums uz saviem studējošiem bērniem ļauj vieglāk panest ikdienu.

No Pēterpils V. J. 1913. g. pārceļas studēt uz Maskavas universitāti, kur arī iestājas latviešu studentu korporācijā Fraternitas Moscoviensis, kas Latvijas patstāvības laikā pārdēvējās par Frat. Lettica.

Pirmais pasaules kaŗš liek pārtraukt studijas un studentu rapiera vietā tvert kavalerijas virsnieka zobenu (V. J. beidzis ar 1. šk. Tveŗas kavalerijas skolu), iesaistīties kaŗa norisēs. Kaŗa beigu cēlienā, uzturoties Pēterpilī, V. J. nodomājis nobeigt studijas universitātē, bet sekojošā revolūcija šim nodomam pārvelk svītru.

V. J. pēc atgriešanās dzimtenē piedalās neatkarības cīņās un vēlāk, pēc dienesta Armijas štābā aicināts par mācības spēku Latvijas kaŗa skolas jātnieku nodaļā, kuŗu kā šīs nodaļas prks vada 7 gadus.

1930. g. V. J. atstāj dienestu armijā un pāriet darbā uz Rīgas apgabaltiesu. Pēdējos valsts neatkarības gados jubilārs strādā Rīgas pilsētas lombardā.

Trimdas sākuma laiku vada Vācijā, pēc kam, pārceļoties uz Angliju, kur vairākus gadus kopā ar dzīvesbiedri vada kāda lielāka uzņēmuma hosteli - kopmītni šajā uzņēmumā nodarbinātiem latviešu strādniekiem. Nodibinoties Ziemeļanglijas korporāciju kopai, V. J. ir šīs kopas dalībnieks no tās dibināšanas dienas.

Gaŗa, daudzpusīga un panākumiem bagāta ir bijusi V. J. darbība gan kaŗavīra dienesta pienākumus pildot, gan strādājot civilā resorā. Lai gara mošums to pavada arī mūža novakares gadu desmitos!

Sieva: „Varbūt zupa tev garšos labāk šādā veidā!"

MĀCITĀJA IEVEŠANA AMATĀ LONDONAS MIERA DRAUDZĒ

Holbornas Sv. Trīsvienības baznīca bija dievlūdzēju pilna, kad svētdien, 28. aprīlī prāvests B. Fedders ieveda Londonas latviešu Miera draudzē mācītāju R. Mužiku. Šajā pašā reizē amatā ieveda arī draudzes padomi. Svinīgajā dievkalpojumā bija sirsnīgi vēlējies piedalīties arī sūtnis Kārlis Zariņš, bet, pēkšņās saslimšanas dēļ, viņš vairs nevarēja būt savas draudzes vidū.

Dievkalpojumu vadīja prāvests B. Fedders, asistējot mācītājam J. Jurģim. Tajā kā viesi piedalījās Kenterberijas archibīskapa pārstāvis kanons J. Sattertvaits, ārlietu daļas ģenerālsekretārs kanons O. Fulldžems, zviedru vecākais mācītājs S. Evanders, vācu mācītāju seniors E. Hafermans, Lutes riešu sinodes sekretārs amerikāņu mācītājs V. Vegners, norvēģu mācītājs O. Dovlands, somu mācītājs M. Saarelma, ungāru mācītājs R. Patkais un divi holandiešu mācītāji — J. Tuinings un J. Leijs. Klāt bija arī Latviešu pareizticīgās baznīcas prāvests A. Grāmatiņš.

Pēc dievkalpojuma baznīcēni pakavējās draudzes vakarā, kur mācītājs R. Mužiks draudzes vārdā atvadījās no prāvesta Feddera, kas tuvākā laikā izceļo uz Kanadu. Baznīcas virsvaldes un Miera draudzes priekšnieks apsveica mācītāju Mužiku ar ievešanu draudzē un izteica sirsnīgo pateicību prāvestam Fedderam un mācītājam J. Jurģim par līdzdalību draudzes svētku dienā. Ar draudzes locekļu palīdzību, dāmu komiteja bija sagatavojusi bagātīgu atspirdzinājumu galdu.

ELIZABETE, N. J.

Elizabetes - Nuarkas latviešu ev. - lut. draudzes Ģimenes dienai veltītais dievkalpojums notika Sv. Marka baznīcā, kur svētrunu teica austrumpiekrastes garīgais vaditājs, prāvests K. Birznieks, bet dievkalpojumu vadija draudzes māc. A. Kiršfelds, abi mācītāji aizlūdza par nesen mirušo sūtni K. Zariņu.

Pēc dievkalpojuma sekoja Ģimenes dienai veltīts sarīkojums viesību zālē, kur draudzes pr-ks A. Mednis godināja un sveica viesi prāv. K. Birznieku, kam nesen piepildījās 60 mūža gadi. Sarkanas rozes jubilāram no draudzes pasniedza dāmu kom. pārstāve A. Neimane, tad māc. A. Kiršfelds uzrunāja un cildināja latviešu ģimeni, izcilus vietu ierādidams vecajiem tēviem un mātēm, kuŗu baznīcā un sarīkojumā bija ap 25, kuŗi visi saņēma baltus ziedus.

Sekoja kopīgs azaids, par ko bija rūpējušās draudzes dāmas. Par uzmanības parādīšanu vecajiem ļaudīm viņu pārstāvis Jānis Baums pateicās sevišķi sirsnīgos vārdos.

Dievkalpojumā un sarīkojumā piedalījās 85 personas.

SPORTA INTERESENTIEM!

11. un 12. maijā Toronto notiek
Ziemeļamerikas īgauņu, latviešu un lietuviešu

IZLASES VIENĪBU MEISTARSACĪKSTES

Basketbolā (sieviešu, vīriešu un jaunatnes).

Volejbolā (sieviešu, vīriešu un jaunatnes).

Galda tenisā (atsevišķi un pāŗu) sākums sestdienas rītā.

Volejbola fināls — sestdien, pl. 4,30 p. p. Basketbola fināls — svētdien, pl. 1,30 dienā, St. Michaels College, 1515 Bathurst St. Finālspēlēm ierobežots skaits biļešu.

DAUGAVAS VANAGU MĒNEŠRAKSTS

DV CV VALDES IZDEVUMS MARTS - APRĪLIS 88. N-RS.

Ir pienācis laiks vērst skatus nākotnē, jo vienīgi tai pieder mūsu ticība un cerība, un ja ne visi, tomēr daudzi redzēsim Latviju atkal brīvu. Tādēļ jo vairāk ir apsveicama DVM redakcijas doma par rakstu serijas veidošanu, kuŗa pieskaŗas Latvijas nākotnes problēmām. DVM šī gada pirmajos divos numuros lasām vairākus latviešu trimdas dzīves redzamu vadītāju rakstus.

Otrā numura titullapā iespiests V. Krāslavieša dzejolis „Leģionāra kaps."

Vēršot optimista skatu nākotnē, no savas pieredzes par vanadzēnu kustību raksta Teodors Sīlis: „Lai vanadzēnu ideju izvērstu par svētīgu kustību, līdztekus pirmajiem soļiem nepieciešams dziļš iekšmisijas darbs visā organizācijas locekļu dzīvē. — Rakstam seko M. Ausalas dzejolis Vienotība. Par „Atjaunotās Latvijas pamatlikumu. satversmi" rakstu sniedz Latvijas atjaunošanas komitejas Eiropas centra priekšsēdis A. Abakuks.

— Pavisam retas kļuvušas to latviešu rindas, kuŗi cīnījās un cēla Latvijas valsti. Bet brīva un neatkarīga Latvijas valsts būs— tas nav tikai sapnis vien. Pienāks diena, kad mūsu zeme un tauta būs atkal brīva un daudziem no mums uzdevums palīdzēt celt un atjaunot Latvijas valsti. Latvijas republikas satversmē ievēroti visi demokratiskie principi un tā nodrošina pilsoņu tiesības. Tā ir ļoti liberāla, tajā atspoguļojas visi demokratiskie ideāli un centieni.—

Ž. Indriksona rakstā „Invalids un valsts," izsekojot invalida un valsts attiecībām no senatnes līdz mūsu dienām, saka:

— Ja mēs atzīmējam mūsu tautai tik nozīmīgo 18. novembri, tad šī diena mums nedrīkst būt vienīgi atceres brīdis kādam jubilejiskam aktam, bet mums jācenšas vēsturisko dienu novērtēt ne tikai no mūsu tautas pagātnes vien. —

DV CV rīkotajā rakstu darbu sacensībā par tematu „Ko es zinu par Daugavas Vanagiem" iesūtīti 10 darbi. Tie vērtēti, galvenokārt vadoties pēc satura un rakstītāja zināšanām, bet prasīts arī latviešu valodas pareizums, labs stils un skaidra izteiksme. Sacensības jaunākajā grupā vienu no pirmajām godalgām ieguvusi Aira Valtere Ņujorkā; viņa bijusi sevišķi cītīga sava raksta apdarē. Pirmo godalgu izpelnījusies arī Māra Zibene Toronto. Sniegti abi godalgotie raksti.

Par Latviešu leģiona slimnīcas iekārtošanu raksta N. Uldriķis. Rakstā daudz interesantu faktu par slimnīcas evakuāciju un tās personāla tālākajām gaitām vācijā.

Apskatā G. Irbe recenzē H. fon Lēndorfa grāmatu Austrumprūsijas dienas grāmata. Tulkojis P. Klāns, izdevis Imantas apgāds Dānijā. Seko jaunatnes rakstu darbu sacensības kopējais vērtējums un nodaļa Mūsu dzīve.

Intervijā Sabiedrībai veltīta dzīve ievietota saruna ar ASV vanadžu priekšnieci V. Freiju. Šī žurnāla numura nobeigumā nodaļa Daugavas Vanagi visā pasaulē un ziņas par sportu.

K. Zemdega.

KANADAS BAZNĪCĀS

TORONTO

Māc. A. Cops, 70 Scarboro Rd., Toronto, Ont., tel. OX 9-3331.

Toronto Sv. Andreja baznīcā, Carlton un Jarvis ielu stūrī. Tel. WA 4-1562.

Svētdien, 12. maijā, plkst. 11-os Ģimenes dienas dievkalpojums. Svētdienas skola.

Māc. A. Lūsis, 50 Dewson St., Toronto, Ont., tel. LE 6-2510.

Sv. Jāņa draudze Toronto.

12. maijā, plkst. 2. p.p. Jāņa baznīcā Draudzes koŗa koncerts. Svētdienas skola. Iesvētes mācība (pēdējā stunda pavasarī) vecākai konfirmandu grupai.

19. maijā, plkst. 2 p.p. Trīsvienības baznīcā dievkalpojums. Svētdienas skolas darba noslēgums.

26. maijā, plkst. 2 p.p. Jāņa baznīcā Debesbraukšanas dienas dievkalpojums.

Māc. A. Briedis, 44 Marilyn Cr., Toronto 16, tel. PL 7-2739.

Toronto Austrumu ev. - lut. latviešu draudzes dievkalpojumi notiek Sv. Barnaba baznīcā, 361. Danforth Ave.

26. maijā plkst. 2,30 p.p. dievkalpojums un Svētdienas skolas noslēgums.

Bramptonā: 12. maijā plkst. 1,30 p.p. Ģimenes dienas dievkalpojums Grace United baznīcā.

HAMILTONA

Māc. E. Pavasars.

Hamiltonā, Latviešu ev. - lut. Kristus draudzē, 18 Victoria Ave., South.

12. maijā plkst. 11 pr. p. Ģimenes dienas dievkalpojums. Pēc dievkalpjuma Ģimenes dienas akts ar svētdienas skolas bērnu priekšnesumiem baznīcas apakšējās telpās.

NORANDA

Norandas latviešu dr. Mātes dienas dievkalpojums svētdien, 12. maijā, pl. 4 p.p. United Church b-cā. Prāv. A. Skrodelis.

VIRDŽINIJTAUNA

Virdžinijtaunas latviešu dr. Mātes dienas dievkalp. svētdien, 12. maijā plkst.1 p.p. anglikāņu b-cā. Prāv. A. Skrodelis.

LONDONA

Māc. J. Prauliņš, 22 Academy St., Apt. 3, St. Catharines, Ont. Tel MU 5-5098.

Londonas latviešu ev. - lut. draudzē, Trīsvienības lut. baznīcā, Oxford un Colborne St.

12. maijā plkst. 1,30 p. p. Ģimenes dienas dievkalpojums; dziesmu lapiņas. Māc. J. Prauliņš.

Jaunatnes iesvēte paredzēta 14. jūlijā. Jaunieši, kas vēlētos šai dienā tikt iesvētīti, lūgti pieteikties pie draudzes mācītāja līdz 1. aprīlim.

SV. KATARĪNES

Sv. Katarīnes latviešu ev. - lut. draudzē, Kristus lut. baznīcā, 140 Russel Ave.

19. maijā plkst. 3,00 p. p. jaunatnes iesvētīšanas dievkalpojums ar dievgaldu. Viesis māc. A. Briedis un draudzes māc. J. Prauliņš; dziesmu lapiņas. Pie ērģelēm brīvmāksl. I. Sakss.

NIAGARA

Niagara Falls (Ont.) latviešu ev. - lut. draudzes anglikāņu Sv. Jāņa baznīcā, 580 Portage Rd.

2. jūnijā plkst. 2 p. p. Vasarsvētku dienas dievkalpojums, māc. J. Prauliņš.

VANKUVERA

Māc. K. Kampe, 1425 W 13-th Ave., Vancouver 9, B. C., tel RE 8-8797, Vankuveras ev. - lut. latviešu draudze.

12. maijā plkst. 3 p. p. Ģimenes dienas dievkalpojums Kitsilano baznīcā. Iesvētes mācība un svētdienas skola.

26. maijā plkst. 3 p. p. Kitsilāno baznīcā dievkalpojums. Iesvētes mācība un svētdienas skola.

MONTREĀLĀ

Māc. A. Voitkus, 3438 Rosedale Ave., Montreal 28, P. Q. Tel. HU 9-3224.

Montreālas Latviešu ev. - lut. Trisvienības draudze, Sv. Jāņa baznīcā, 4345 Marcil Ave.

12. maijā plkst. 1,30 p. p. Iesvētību dievkalpojums ar dievgaldu.

19. maijā plkst. 9,30 no rīta dievkalpojums angļu valodā; plkst. 1,30 p. p. dievkalpojums.

22. maijā plkst. 8.00 vakarā Bibeles stunda (noslēgums).

26. maijā plkst. 1,30 p. p. dievkalpojums.

Māc. Viesturs Sēfers, 4571 Coolbrook Ave., Montreal 29, P. Q. Telef. 484-8394.

Sv. Pāvila ev.-lut latviešu draudzes Montreālā dievkalpojumi notiek Presbiteriāņu baznīcā, Hutchison un Viateur ielu stūrī.

12. maijā, plkst. 2 p. p. Montreālā, Presbiteriāņu baznīcā Ģimenes dienas dievkalpojums ar dievgaldu.

19. maijā draudzes lauku īpašumā, Tērvetē, spodrības talka.

26. maijā, plkst. 2 p. p. Montreālā, Presbiteriāņu baznīcā dievkalpojums.

OTAVA

Otavas latviešu ev. - lut. Miera draudze; māc. Edg. Lange, 364 Pleasant Park Road. Tel.: RE 3-3906.

TORONTO BAPTISTU

draudzes dievkalpojumi svētdienās pl. 4 p. p. un trešdienās pl. 8. Bībeles vakari Walmer Road baznīcas telpās.

TORONTO MISIONE

Toronto latviešu misiones kārtējie dievkalpojumi notiek sestdienās plkst. 8 vakarā — 106 Dorset Road, Scarboro, Stop 19.

Svētdienu rītos plkst. 10.45 — 11.00 garīgs radio raidījums — Brīdis ar Dievu. Viļņu garums 1350 — Ošavas raidītājs.